PRIMER AÑO — Núm. 39. PORTE PAGA... Redacción y Administración: AVENIDA DE MAYO 769 Buenos Aires, Sábado 29 de Enero de 1916

Director: JOSE LUIS CANTILO

Todas las cartas destinadas a la Redacción deben ser dirigidas al Director.

Como el diario no puede responsabilizarse por los manuscritos que se le envíen, ruega a los autores guarden copia de ellos.

Dirección Telegráfica: EPOCA, Buenos Aires

Teléfono: Unión Telefónica 5194, Avenida.

Biblioteca de la Universidad F.C.S. La Plata

La Epoca

PRECIOS DE SUSCRIPCION:

CAPITAL

$ m/l. Un mes 1.70 — $ m/l. Tres meses 5 — $ m/l. Seis meses 10 — $ m/n Un año 20

PROVINCIAS

Un mes 2 — Tres meses 6 — Seis meses 12 — Un año 24

EXTERIOR

$ oro Un mes 2 — $ oro Tres meses 6 — $ oro Seis meses 12 — $ oro Un año 24

Número del día 0.08 — Número atrasado (dentro de los 30 días) 0.20 — De fechas anteriores 0.50.

LA EPOCA se envía directamente por correo a toda persona que lo pida acompañando el importe correspondiente. Los pedidos de suscripciones para el interior de la República se atenderán por cualquier número de días a razón de 0.08 por ejemplar.

VEASE EN LA PAGINA 16 LA INFORMACION DE ULTIMA HORA

29 DE ENERO DE 1916

El último adiós

El candidato a la presidencia de la República se ha despedido de la vida parlamentaria. No hubo lágrimas ni lamentos; antes bien, parece que procuró disimular la importancia sentimental del suceso hablando de cosas nimias como por pasatiempo. Pucará y Bodeguita, lugares que ni siquiera han merecido figurar en los buenos mapas, han quedado promovidos a la categoría de canto del cisne. Pucará y Bodeguita últimas palabras.

Cierto es que pocos días atrás, un complicado telegrama, dirigido a un pintoresco personaje mediterráneo, había diseminado la buena doctrina política del candidato. Las multitudes vieron con asombro cuales eran los asuntos que le preocupaban, y los temas de su predilección estudiosa. Prosiguiendo las profundas meditaciones reveladas en otras misivas recientes, afirmaba allí el referido hombre de gobierno los méritos de su causa, los dóceres, actitudes y cabildeos de sus antagonistas, y otras particularidades no menos graves e importantes para la democracia argentina.

Esta doble despedida viene, pues a dejarnos una impresión, la buena y verdadera, sobre la calidad propia del candidato. Sabemos así cuál es la altura de su política y cuál la recta máxima de su capacidad. Podemos, de este modo, graduar con precisión sus aptitudes para gobernarnos. Pucará y Juvenal son, pues, el resultado último de su esfuerzo previo al desempeño de la presidencia.

No hay en ello mayor sorpresa para quienes hayan seguido su actuación parlamentaria. Ya sabemos que Juan Machain, su habitual antagonista, le mereció, tres o cuatro, esto es, la casi totalidad de sus discursos. Las cuestiones de interés nacional, los problemas que exigían, por su índole e importancia, estudio sereno y criterio de estadista, fueron sistemáticamente olvidados ante el interés electoral práctico de Santa Fe. Algo dijo una vez, sin embargo, sobre redescuento, y sobre barreras para la langosta; pero apenas le fué posible, volvió, naturalmente, a su terreno preferido.

Hay en toco esto una fundamental alteración de valores y denominaciones. Ser hombre de gobierno es una modalidad política, sin duda agradable; pero ser hombre de oposición, es también una característica no menos proficua en honores, y necesaria para la vida democrática. El error ha consistido en pretender llevar al gobierno a un opositor nato, irrecuetible, y especializado en esa actitud, cuyo desempeño le es, sin duda, más fácil por la índole negativa de las aptitudes que requiere.

Es una simple cuestión de potencialidad mental, y de temperamento. Cuando, aliado de Cárcano, o transitorio socio de Ugarte, Villanueva y Vidal, dejó de ser opositor, su peculiar idiosincrasia le llevó a perturbar la armonía de esos consorcios: fué, en último resultado, opositor de su propia candidatura, lo cual es el colmo. Y ahora, encabezando huestes que, muy a disgusto, están en la oposición en Santa Fe y Entre Ríos, recupera al galope su "natural" como diría Boileau, y da su medida con aquéllo de Bodeguita, que corona su obra en el parlamento.

Sus propios partidarios no ocultan su decepción. No faltan quienes crean que, aun haciendo oposición, es posible, y acaso necesario, levantar la idea y el concepto hasta regiones de mayor altura, especialmente cuando se aspira a gobernar el país. Disraeli y Gladstone fueron más grandes desde el llano que en el poder, y supieron huir de esa oposición pequeña, de detalle, y de personalismos, que achica y marchita a los partidos que la intentan. Por sano interés nacional, y comprendiendo la necesidad de equilibrios combatientes en nuestra democracia, lamentamos sinceramente la caída de una personalidad interesante, que aparentó en un momento ser un gran leader. Engrandecida por circunstancias pasajeras, por alianzas de mediocre ley, y por diligente propaganda periodística, la figura del candidato demócrata, al faltarle repentinamente los referidos apoyos, ha quedado reducida a lo que podía dar de sí, y por sus propios medios. Lo ha demostrado con su discurso en la última sesión de la cámara.

SERVICIO TELEGRAFICO EXCLUSIVO

Las frutas en conserva

NUEVO NEGOCIO PARA LOS AMERICANOS

PARIS, enero 29. — En los círculos comerciales se desarrolla gran actividad, como consecuencia de un hecho nuevo.

El gobierno británico ha resuelto, en vista de las grandes dificultades de todo género para la provisión de los ejércitos, sobre todo de los que se hallan en frentes lejanos, proveer a sus tropas de frutas conservadas, disponiendo que sea adquirido todo el stock existente, tanto en Inglaterra como en Francia.

La consecuencia inmediata ha sido el aumento de precios, haciendo más difícil la alimentación de la población civil.

He interrogado a varias personas altamente colocadas en la banca y el comercio y todas están contestes en que este nuevo negocio tomará gran vuelo, manteniéndose no sólo durante la guerra sino también después de su terminación, como consecuencia de la merma de las distintas fuentes productoras de alimentos, las que necesitarán varios años para volver a la normalidad.

En consecuencia, recomiendo a los argentinos que le dediquen toda la atención que merece este nuevo renglón comercial.

El desfalco en la Cámara de Diputados

Se nos informa que la contaduría ha terminado su informe sobre el sonado asunto de los treinta y tantos mil pesos, misteriosamente desaparecidos de la tesorería de la Cámara de Diputados.

Conoce el público el asunto y el debate que provocó entre los legisladores, que determinaron postergar sus resoluciones hasta tanto lo estudiara la Contaduría.

El examen de los antecedentes, hecho por ésta repartición, parece revelar que lo desfalcado asciende a veinte y dos mil pesos, y llega a determinar con precisión, según se nos dice, quién es el autor directo del delito. Sin embargo, el referido informe deja caer la responsabilidad administrativa de lo ocurrido sobre el contador de la Cámara, y sobre uno de los secretarios de la misma.

Es evidente que el hecho no quedará sin la correspondiente sanción y sabemos que la diputación radical se apresurará a requerirla, en cuanto la oportunidad se lo permita.

Sin combustible

Situación alarmante

UNA LEY QUE SE VIOLA ABIERTAMENTE

Tratándose del presupuesto de gastos y las economías propuestas por el P. E. dijo el diputado Le Bretón al ministro Oliver que muchas de esas reducciones lo eran en el papel y no respondían a la verdad de los hechos.

Señaló el caso del carbón de la escuadra. Con el cardiff a $ 8,50 oro antes de la guerra y sin los dos grandes Dreadnought el presupuesto de 1914 acordaba 1.600.000 pesos c|l. para combustible, lo que reprseentaba 82.800 toneladas.

Para 1916 con un aumento de 70 o|o en el tonelaje de la escuadra, con barcos que aun amarrados necesitan tener los fuegos encendidos, para la ventilación indispensable a la vida de los tripulantes, la refrigeración que conserva los explosivos y el movimiento de todos sus resortes, se presupuesta en pesos 1.100.000, con los cuales apenas se podrán comprar al precio actual de $ 19 oro 24.000 toneladas de combustible o sea 71 o|o menos de carbón que cuando nuestra escuadra era reducida.

La situación actual es crítica; podemos asegurar que no existe en los depósitos de marina carbón para mover la escuadra en el mes de Febrero si sus servicios fueran requeridos.

Estamos a la espera de la llegada del "Chaco" para tomar de sus bodegas las 5.000 toneladas que trae y no suprimir hasta la luz de nuestros barcos. En este mes se ha pasado por el ministerio de marina una circular encareciendo la economía del combustible.

Industrial y comercialmente la situación es análoga, el stock de plaza agotado, jamás hemos tenido menos carbón en nuestro puerto que hoy.

Las obras de salubridad ven disminuir con rapidez sus reservas; no necesitamos demostrar que el agua y por consiguiente el funcionamiento de las cloacas dependen de la marcha de sus instalaciones y calderas.

La Compañía Alemana de Electricidad que empleaba petróleo, se encuentra preocupada ante la disminución de este producto.

Combustible americano llega con dificultad por falta absoluta de barcos.

Mientras eso sucede se viola abiertamente las disposiciones imperativas de la ley de Agosto 13 de 1914 que dice así: "Art. 1.—Queda prohibida la exportación de carbón de piedra."

"Art. 2.—Los vapores mercantes que salgan de los puertos nacionales para los de ultramar podrán proveerse del carbón necesario para su viaje o completar su provisión de ese combustible, pero la cantidad con que zarpen no excederá de la indispensable para llegar al primer puerto de escala fuera del Río de la Plata en la América del Sud".

Son numerosos los barcos que cambiando de ruta por el cierre del Canal de Panamá, han llenado en nuestro puerto sus carboneras, citándose casos en que han tomado hasta 1700 toneladas.

Tenemos 5600 toneladas, exportadas como carga a puertos de países vecinos, con autorización expresa del ministro de hacienda.

Las leyes referentes a la salida de trigo, harina y oro son autoritativas, la referente al carbón es terminante, no admite distingo y es al pie de la letra, el decreto del propio Poder Ejecutivo de Agosto 5 de 1914.

Que la ley se cumpla por lo menos y que no se permita la salida de carbón, ya que no sabemos arbitrar medios para traer el combustible indispensable a nuestra vida y seguridad.

El caso es sumamente grave y hemos de insistir con precisiones.

LA BALANZA COMERCIAL

El gran engaño anual

Tiene el público a la vista, sabiamente ordenada en batallones y cuadros, las cifras de nuestra importación y exportación, correspondientes al año próximo pasado.

Se repite anualmente el mismo engaño, y la misma falacia y, recibimos con ello un refuerzo de ese optimismo fantástico que ha constituído la enfermedad de nuestro mundo de los negocios. Ahí están los guarismos oficiales: trescientos treinta y un millones de pesos oro de saldo favorable para el país. ¿Cómo no creer en ese Pactolo, que viene a derramarse sobre nuestra patria?

A veces, se le ocurre a alguno preguntarse dónde está todo ese oro; y, de paso, dónde están los innumerables millones que en años anteriores han constituído la así llamada "balanza favorable", según las estadísticas. Esta pregunta, en su aspecto de simple curiosidad, trae consigo una alusión a ciertas nociones elementales de economía política y de finanzas, cuyo recuerdo por parte de nuestros estadígrafos sería muy necesario, para evitarnos el ya consuetudinario engaño de la "balanza".

La comparación entre la entrada y salida de frutos y mercaderías, aún dando de barato que fuese realizada sobre datos fidedignos, no basta por sí sola para presentar al país una imagen fiel de su estado económico, y especialmente, financiero. La balanza financiera, absolutamente necesaria para completar el cuadro, es para nosotros un misterio que nadie se ha ocupado de penetrar. Hemos vivido, en las épocas de bonanza, ignorando el origen de los dineros que afluían al país, y atribuyéndolos a la "balanza" de nuestras oficinas de estadística. Con ello, convencidos de nuestra ilimitada prosperidad, hemos fomentado la inflación de valores, la especulación, los empréstitos, el desenfreno del gasto y la orgía del crédito público y privado.

No se les ha ocurrido a nuestros financistas la conveniencia de evitar en el público la difusión de errores de esa índole, y siguen impértérritos su confección anual de datos engañosos. Nadie conoce oficialmente el movimiento financiero internacional. Hace dos años, un estudiante de derecho, que andaba en busca de datos para un estudio económico, recomendó a uno de nuestros principales especialistas la conveniencia de hacer la estadística de los giros bancarios al extranjero. Este elemental estudio no había sido siquiera imaginado por los funcionarios que para esos servicios costea el erario. Esto va dicho por vía de ejemplo, y no de excepción.

Por otra parte, es ya notorio que la mayor parte de las cifras de la balanza son falsas, por fundarse generalmente en aforos, o estimaciones de valores, esto es, en criterios por lo menos discutibles, cuando no evidentemente equivocados. Tampoco ignora nadie que nuestras estadísticas no coinciden con las correspondientes de los países europeos; antes bien, hay siempre entre unas y otras diferencias inexplicables, que ascienden a centenares de millones. En resumen, todo eso es un desbarajuste, que en verdad debiera suprimirse, para no persistir en el ridículo que entraña, y en los peligros que acarrea.

No tenemos estadística, a pesar de las siete u ocho oficinas que con ese nombre gravitan sobre el presupuesto. Un somero examen de cualquiera de sus publicaciones demostrará la ligereza de su criterio, su falta de normas científicas, la ausencia de todo control sobre el origen y verdad de los datos, y la inutilidad de su obra.

Mientras tanto se reorganizan esas reparticiones, sigamos adormecidos por la ilusión de los millones, y equilibrando nuestros gastos con esos mirajes encantadores.

Un abuso extraordinario

LA ORDENANZA MUNICIPAL SOBRE CARTELES

Es de absoluta necesidad derogar inmediatamente la ordenanza municipal, que grava con un impuesto de dos centavos a los carteles de propaganda política. No solamente es violatoria de la Ley Electoral, sino que contraría los más elementales conceptos de la vida política democrática.

Solamente por carencia absoluta de nociones sobre las necesidades de la lucha política, de sus derechos nunca discutidos, ha podido sancionarse esa medida.

No necesitamos mayores comentarios, y nos bastará invocar el texto expreso de la ley, que declara libre a la propaganda electoral. La ley protege, pues, a los partidos, sin distinción, y les permite pegar sus carteles sin control y sin gravámenes pecuniarios. Entendemos que se ha ordenado a los empleados municipales que procedan a destruir los carteles actualmente fijados, o que se coloquen en el futuro. Creemos que esos modestos funcionarios no lograrán realizar con tranquilidad su desagradable tarea, y damos nuestra aprobación anticipada a la resistencia que, a no dudarlo se le opondrá por parte de los políticos militantes.

EL DIA POLITICO

ARISTOBULO DEL VALLE

El partido Radical conmemorará mañana un nuevo aniversario de la desaparición del Dr. Aristóbulo del Valle. Es un homenaje merecido y cada día más justificado, porque los acontecimientos políticos contemporáneos, al corroborar la clarovidencia genial de aquel eminente ciudadano, prestan mayor grandeza ya su personalidad ya histórica.

Figura excepcional para su tiempo, la del doctor Del Valle sigue proyectándose excepcionalmente sobre la vida pública argentina. Incorporada a la actividad política que era una especie de profesión de armas en su época, Del Valle la enriqueció con el aporte de su contingente personal como pocos ciudadanos quizá, han acrecentado la riqueza de una época. No es este el momento desde luego, de reeditar una biografía harto y ventajosamente conocida bajo una faz, deficientemente apreciada en algunos de sus más interesantes aspectos. Porque si es conocido el orador—un maestro de la elocuencia parlamentaria sin precedentes en sucesores en la tribuna argentina—se desconoce, en cierto modo, su original y vigorosa obra de constitucionalista y el rico saldo de sus investigaciones es apenas propiedad de algunos estudiosos.

Pero nada más sugestivo que el examen de la obra política de Del Valle a la luz de los acontecimientos actuales y confrontada con ellos.

Carácter masculino al servicio de un talento poderoso y de una elevada aspiración patriótica, Del Valle intentó una gigantesca faena de reconstrucción nacional que si se detuviera en sus comienzos no fué por flaqueza de quien la acometiera ni por defección de sus energías. Empresa fué ella de las que honra con sólo ensayarlas. Sin Del Valle, pero inspirado todavía por los mismos elevados ideales, el partido Radical ha realizado en parte y se prepara a dar cima a aquellos planes trazados por el ilustre ciudadano. Y hoy, como entonces, la confabulación de los intereses creados, el egoismo de los unos, la pequeñez de los otros, la malevolencia aliada a la cobardía tentaron reiteradamente hacer fracasar los altos propósitos del partido; lo intentan todavía. Pero los tiempos han cambiado y si en la época de Del Valle las circunstancias, aliadas a los hombres, obstaculizaran su empresa generosa de estadista, hoy aquellas militan a favorr nuestro. De modo que al conmemorar mañana el aniversario de su desaparición, el partido Radical celebrará, simultáneamente, la victoria de sus ideales.

✡ ✡ ✡

UN EJEMPLO A SEGUIR

La campaña preparatoria de las elecciones que se realizarán mañana en Entre Ríos ha puesto de relieve la corrección intachable de las autoridades provinciales. Se trata, como se sabe, de elegir un senador por el departamento de Colón y un diputado por el Circulo Gualeguay-Victoria. Los épicos telegramas del doctor Sabá Z. Hernández y las protestas indignadas que suscitan el arresto de aquél "distinguido ciudadano" Latorre, cuya biografía hemos hecho conocer daban idea del tren en que se habían colocado los demócratas progresistas con relación al gobierno provincial y a las autoridades departamentales, especialmente. En consecuencia, la más indiscutible prueba de la irreprochable actuación de esas autoridades es el silencio telegráfico de los demócratas. Mutismo, es cierto, interrumpido por algunas tímidas quejas proferidas más por no perder la tesitura que inspiradas por verdadero deseo de quejarse.

Esta actitud de las autoridades radicales de Entre Ríos contrasta con la conducta observada por el gobierno de Córdoba, aún cuando este gobierno no se declaraba ostensiblemente demócrata. Pero es que el gobierno radical aplica a su acción principios de probidad política y de moral administrativa poco corrientes y que nuestros adversarios han aprendido a conocer en nuestras filas.

No se han quejado de Colón porque no temían motivos para ello; eso no será obstáculo para que mañana, perdida la aelección, aparezca el argumento de las brutales policías y el ciudadano Latorre resulte otra vez un mártir de la libertad.

✡ ✡ ✡

UNA ADHESION

Leemos que la unión departamental de Calamuchita (Córdoba) ha resuelto fusionarse con el partido demócrata progresista. He ahí una adhesión decisiva que debe haber reavivado las mustias esperanzas de los partidarios de la fórmula del Coliseo. Los leales políticos calamuchitenses vienen a llenar con sencillo heroismo los claros que dejaran en las filas del partido tantas evasiones como éste ha sufrido. Por lo menos, aspiran a colmarlos; porque la adhesión de Calamuchita adiciona un valor de calidad más que de cantidad. Fieros en su sencillez, armados de su civismo lugareño como de las famosas macanas los proverbiales cochabambinos, éstos ciudadanos de Calamuchita arrojan su peso a la balanza en favor del partido demócrata. He ahí un hecho decisivo y honroso para Calamuchita. Si los demócratas practicaran ciertas costumbres cásicas habrían de alzar un trofeo en la capital del apartado departamento riojano, porque además de un auxilio, la actitud de Calamuchita puede ser un ejemplo a seguir para los poderosos partidos de Tinogasta e Iruya, los cuales a su vez, fusionarían sus capitales electorales con los fondos políticos del partido Demócrata, contribuyendo decididamente a proporcionar un presidente al país. Porque adhesiones de esta clase suelen tener incalculables consecuencias.

Obras de riego del Río Negro

Con el ministro de Obras Públicas

Una comisión compuesta por los doctores Goitía, Avelino Gutiérrez, Marcos Zorrilla y señor Jorge González Larrosa, visitó esta mañana al ministro de obras públicas, en su despacho.

Estos caballeros expusieron al señor ministro la conveniencia de la prosecución de las obras de riego que se construyen en el Neuquen y Río Negro, por intermedio de la empresa del ferrocarril Sur.

El doctor Moyano atendió las consideraciones expuestas y prometió someterlas al doctor de la Plaza.

Por otra parte, la comisión mencionada integrada por los señores: Miles Pasman, doctor Angel Villa, doctor Manuel Guardiviola y Alberto Benegas, visitará el martes al primer magistrado a fin de pedir el pronto estudio de este asunto, para que si se resuelve favorablemente, los diques y canales en construcción puedan ser librados al servicio público en la mayor brevedad.

La visita del presidente a la intendencia de guerra

Contrariamente a lo anunciado por algunos colegas, hemos sido autorizados para afirmar que el presidente no tiene intención por el momento de visitar la intendencia de guerra.

El orden en las reuniones políticas

Circular del jefe de policía

Con motivo de los disturbios que constantemente provocan ciertos individuos en las reuniones de carácter político, el jefe de policía en el deseo de reprimir tales hechos y castigar a sus autores, ha dirigido a todos los comisarios seccionales la siguiente circular:

"El señor jefe de policía recomienda con especial interés que se adopten con oportunidad todo género de medidas que tiendan a la tranquilidad de las reuniones públicas de carácter político que se celebran y que a todo perturbador a quien se le pueda probar el hecho se le procese de acuerdo con las prescripciones legales que rigen".

ESCUELAS PRIMARIAS

Nombramiento de maestros

SIMPLIFICACION DE TRAMITE

El Consejo Nacional de Educación, en vista del perjuicio que ocasionaba a los maestros aspirantes a ocupar un puesto en las escuelas la reglamentación que establecía que sólo podía solicitarse empleo en un distrito, donde debían presentarse todos los documentos, quedando así el interesado en condiciones de no poder hacerlo en otro consejo escolar, ha resuelto modificar la resolución en la siguiente forma:

Para ser incluído en terna por los consejos escolares de distrito, los profesores o maestros normales que aspiren a ser nombrados en las escuelas primarias de la capital, deberán previamente registrar en la oficina de estadística, los siguientes documentos: título profesional y certificados de vacuna, buena salud y de nacionalidad (partida de nacimiento).

La oficina de estadística expedirá a los interesados un certificado numerado en el que conste que han cumplido los requisitos del artículo anterior.

Los interesados deberán presentar a los consejos escolares el certificado que entrega la oficina de estadística, a efecto de que los secretarios procedan a tomar nota de su contenido dejando constancia en el mismo documento de la fecha de su presentación y anotación.

Los consejos escolares elevarán las ternas en los formularios correspondientes, entregándolos directamente a la oficina de estadística, debiendo llenar en su totalidad los datos que se piden en el mismo formulario, referentes a la escuela, y, en cuanto a los candidatos propuestos, mencionar el título que poseen y la nacionalidad, indicando, además, el número del certificado expedido por estadística con arreglo a lo dispuesto anteriormente.

La oficina de estadística no dará curso a las ternas que no vinieran en las condiciones establecidas por la presente resolución, devolviéndolas, en tal caso, al consejo escolar respectivo.

Con esta nueva resolución los maestros que aspiren a ocupar un cargo pueden presentar el certificado correspondiente a los veinte distritos escolares y la tramitación de las ternas, no demorará tiempo alguno, pues de la oficina de estadística que las recibirá pasarán inmediatamente a la sesión del consejo, previo un simple informe.

Hasta el día de ayer se habían presentado a registrar sus documentos en la oficina de estadística 432 maestros recibidos en el corriente año.

Los doctores Loza y Borda

Su viaje a Buenos Aires

El señor gobernador de Córdoba, el vice y algunos dirigentes del radicalismo en esa provincia, emprenderán viaje desde allí el día 3 de Febrero. El público está ya al corriente de esta traslación y del merecido homenaje que los correligionarios de la capital federal se disponen a tributar a los referidos mandatarios. Será un hermoso ejemplo de solidaridad política y un justo reconocimiento de los méritos de los viajeros

La coacción en la provincia

En la provincia de Buenos Aires, la más grande, poblada y rica, es también, por desgracia, donde más se deja sentir la falta de libertad individual y colectiva.

Los ciudadanos altivos son en la provincia objeto de persecuciones y continuas molestias.

Las agrupaciones adversas al régimen imperante, deben ser tratadas con todo el rigor de las leyes y decretos vigentes, a fin de obstaculizar su acción proselitista.

En Buenos Aires solo los afectos al régimen tienen derecho a gozar de las libertades constitucionales en la más amplia plenitud de su derecho.

La oposición, lo que es vida y pueblo en ese estado, esa está poco menos que amordazada. Se llega hasta el extremo de limitar el uso de la palabra y al criterio del comisario de policía se deja librado el juzgar si la oratoria roza o no la epidermis de los funcionarios locales o provinciales.

En esta forma, el comisario puede suspender cualquier reunión política, con o sin razón, en la completa seguridad de que tendrá el apoyo de los gobernantes.

Vamos a concretar un caso: El comité radical de San Martín ha solicitado permiso para celebrar una asamblea pública, y luego, organizados los concurrentes en manifestación, recorrer algunas calles de la localidad.

La policía ha concedido el permiso, pero imponiendo como condición "sine qua non" que no se griten nombres de personas, porque eso podría ser causa de perturbaciones.

Este caso demuestra hasta dónde llega el máximum de las libertades colectivas en la provincia de Buenos Aires.

Debemos decir, como final, que lo que desea la policía de San Martín no es otra cosa que evitar la reunión radical, lo que hará seguramente valiéndose del socorrido medio de atenerse a los gritos que den unos cuantos elementos oficiales de la localidad; así, secundados por sus propios amigos, vestidos de adversarios, la policía habrá llenado su misión obstaculizadora, sin que las quejas justas de los radicales convenzan del error o de la maniobra al señor jefe de policía.

Creemos no equivocarnos previendo los hechos.

Homenaje a la memoria del doctor Alberto Tedin Uriburu

Los amigos del doctor Tedin Uriburu, prematuramente arrebatado por el más injusto de los destinos, han reunido por suscripción la suma de ocho mil ochocientos pesos, para fundar con ella un premio anual que otorgará la Facultad de Derecho al estudiante que lo merezca.

Es una forma apropiada para conmemorar a un hombre estudioso, inteligente y trabajador como lo fué Tedin. Algo hay, sin embargo, que está por encima de los homenajes: la sensación de haber perdido esta sociedad un hombre de altísima calidad moral, uno de de esos caracteres superiores y excepcionales que pasan por el mundo como un ejemplo vivo de todas las virtudes.

Se necesita un jefe de policía

La Rioja, enero 29. — "El Independiente" anuncia la próxima renuncia del jefe de policía, coronel Gómez.

Parece que entre éste y el gobernador se han producido serias desavenencias en razón de que el primero se niega a poner en práctica los medios que en política le aconseja el segundo.

El gobernador se ha dirigido a su colega el señor Ugarte pidiéndole un jefe de policía y el mandatario platense le ha respondido que en breve le enviaría al señor Galeano.

El señor Galeano ha sido jefe del cuerpo de bomberos de La Plata.

NOTAS DE LA GRAN GUERRA

La caza de los submarinos

El teléfono bajo el agua. — Las arañas de mar. — Los hidroaviones. — Las redes metálicas.—

La presente inactividad de los submarinos alemanes en el Mar del Norte, donde transcurren semanas enteras sin hundir un barco enemigo, permite asegurar que han sufrido un duro escarmiento. Por otra parte, el Almirantazgo inglés, que antes mantenía una censura rigurosísima sobre este asunto, ha abierto la mano y consiente a la prensa, especialmente a la técnica, ocuparse de algunos de los medios de que se ha valido para limpiar el mar del Norte casi por completo de los submarinos germánicos, que lo infestaban.

Parece que lo primero de que se preocupó el almirantazgo fué de descubrir a los submarinos, aun cuando estuviesen en inmersión, a la distancia suficiente, dos o tres kilómetros, para que no pudiesen hacer daño por sorpresa.

Se consiguió esto con un teléfono submarino especial, dotado de potentes micrófonos, de cuyo aparato se proveyó a los buques de guerra. Mantúvose este invento en el más absoluto secreto y ocurrió que los sumergibles alemanes, descubiertos a unos cuantos kilómetros, en vez de sorprender, eran sorprendidos por los buques, que ya estaban preparados a disparar.

Otro medio empleado es el de las cancas automóviles de enormes velocidades y armadas de un cañón pequeño, pero suficiente para perforar la coraza del submarino. En los talleres ingleses y de Norte América se han construído más de mil de estas arañas de mar, que en grupo de quince o veinte batían el mar por zonas, especialmente las rutas de los barcos mercantes. La acción de estos pequeños y movibles barcos ha sido terrible para los submarinos.

El tercer medio han sido los aeroplanos e hidroaviones. Estos no tenían más misión que el reconocimiento de costas para descubrir a los sumergibles Parece, en efecto, que los submarinos alemanes habían conseguido, sirviéndose de vapores noruegos, suecos y holandeses en el mar, establecer depósitos de víveres y bencina en muchas pequeñas ensenadas que forma el mar sobre costas acantiladas del Norte de Escocia, inaccesibles para los pescadores, lo mismo que para toda clase de buques que no fueran los submarinos, que descansaban en sus fondos. Así se comprenda la rapidez de acción de esos submarinos, pues de haber tenido que ir a aprovisionarse a sus lejanas bases navales, esa acción hubiera sido lentísima. Los aeroplanos han ido descubriendo una a una esas madrigueras, y al señalarlas se puso en actividad el cuarto medio, o sean las redes metálicas, por el almirantazgo inglés. Esas redes eran colocadas por torpederos en las entradas de esas bahías, formando semicírculo, cuando sabían que dentro había un submarino. También se han colocado redes en algunos bajos fondos, donde era presumible que durante el día se estacionaran los sumergibles.

No sabemos si se ha empleado algún medio más; pero el caso es que en el espacio de algunos meses Inglaterra ha sabido dejar casi libre su navegación, pues si algún vapor es destruído de cuando en cuando, trátase ya de lo inevitable. No puede, en efecto, evitarse que de las costas de Bélgica salga de noche un submarino y si encuentra algún vapor dé el golpe y se vuelva rápidamente a su abrigo.

El nuevo imperio germánico

Al cruzar los alemanes el Danubio se ha iluminado el sentido hasta ahora oculto, de la guerra. Lo ha observado la "Frankfurter Zeitung". "Hasta a los no iniciados se va haciendo cada día más clara e inteligible la deliberada unidad de nuestro plan guerrero y de nuestros proyectos políticos". Y es verdad. No que el Estado mayor alemán lo tuviera todo previsto. No había podido prever ni la batalla del Marne, ni las de Ypres, ni la de la Champagne, ni la reconstitución de los ejércitos rusos al cabo de cinco meses de retiradas y pérdidas de cañones y de plazas fuertes.

Pero sí es exacto que al entrar los alemanes en Serbia se ha iluminado la guerra, a tal punto que ya nadie puede desconocer su sentido ni su dirección. Los alemanes no se proponen quedarse en Bélgica; sino negociar con la posesión de Bélgica; ni tampoco con Polonia, como no sea para constituír allí una especie de reino autónomo, pero tributario. Lo que se proponen es extenderse por el Suroeste, en dirección del golfo Pérsico, y constituir un gran Imperio que cruce Europa desde el Báltico y el Mar del Norte, para hallar sus límites orientales y meridionales en el golfo Pérsico, en el mar Rojo y en el canal de Suez. A un lado de esa inmensa franja de terreno europeo y asiático quedaría Rusia; al otro lado, a nuestro lado, las potencias occidentales: Francia, Italia, Inglaterra. En el centro del antiguo continente, como ahora en el centro de Europa, dominaría el Imperio alemán.

Al hablar de este gran Imperio alemán no se dice que, en caso de constituirse, desaparecerían el Imperio austro-húngaro, ni el Imperio otomano, ni el Reino de Bulgaria, ni quizás tampoco los de Grecia y Rumanía si se conducen satisfactoriamente para los alemanes. Esos imperios y esos reinos subsistirán siempre, como han subsistido dentro del imperio alemán los cuatro reinos de Prusia, Baviera, Sajonia y Wurtemberg; los seis grandes ducados de Baden, Hesse, Mecklenburg-Weimar y Oldenburg; cinco ducados, siete principados y las tres ciudades libres de Lübeck, Bremen y Hamburgo.

Sólo que la constitución del nuevo imperio no podría diferir esencialmente del reino. Esta es una organización de soberanía por círculos concéntricos. El círculo más estrecho y, a su vez, el más rígido lo constituye Prusia. En Prusia manda el rey, con su aristocracia terrateniente y su burocracia. Junto a la soberanía de Prusia mantienen la suya propia los otros tres reinos alemanes, los grandes ducados, los ducados, los principados y las ciudades libres; pero en los negocios del Imperio alemán mantiene la supremacía Prusia, con mayoría de votos en el Consejo del Imperio. ¿Qué inconveniente hay en ampliar esta serie de círculos concéntricos?

Sin pretender adivinar los sueños de los estadistas alemanes, puede concebirse la aplicación del mismo principio a nuevos territorios. Ya actualmente nos encontramos con el hecho de que el Estado Mayor prusiano dirige las operaciones militares en todo el Imperio alemán, y con que el Estado Mayor alemán dirige igualmente las de los ejércitos austro-húngaros las del ejército turco y empieza también a dirigir las del búlgaro. Este es un hecho.

Pues bien; aún subsistiendo el imperio austro-húngaro es posible enlazarlo de tal suerte al imperio alemán en forma de círculos concéntricos, de tal manera de los austriacos propiamente dichos, vengan a constituir, por decirlo así, la primera graduación de la nueva Alemania mayor; la segunda la constituirían los húngaros; la tercera, los bohemios o tcheques; la cuarta, los demás pueblos eslavos regidos por la monarquía austro-húngara; a éstos seguirían, en situación de dependencia análoga a la de los bosniacos y herzegovinos, los serbios, que desaparecerían como nación independiente. Después vendría Bulgaria, engrandecida a expensas de Serbia; pero incluída en la esfera de acción del nuevo imperio. Luego Turquía, con todos sus honores de imperio otomano; pero gobernada al modo de Egipto, con el consejo de un personal alemán y austriaco, que regaría la Mesopotamia con las aguas del Tigris y del Eufrates, para proveer a la Alemania del Norte de las materias tropicales—café, algodón, etcétera,—que ahora tiene que adquirir en otros países.

Este nuevo imperio no necesitaría ni siquiera adaptar el título de imperio; ni siquiera formular su Constitución real en una Constitución escrita. Podía constituirse sin necesidad de constituciones de ninguna clase, quizás por tratados de comercio y por convenios particulares que hicieran imposible o difícil su disgregación. Lo fundamental en este imperio no sería la Constitución, sino el imperio mismo; es decir, la fuerza física. Esta fuerza física iría consolidada por la solidaridad económica.

Sería, claro está, un imperio de vínculos mucho más flojos que los que actualmente unen a los alemanes, porque a éstos no les une tan sólo el imperio y la solidaridad económica, sino el espíritu nacional, el idioma, la cultura, etc. Pero los alemanes no pondrían el menor empeño en germanizar rápidamente a serbios, a búlgaros y a turcos. Les dejarían ser turcos y búlgaros; y mandar en Turquía y en Bulgaria; pero a condición de establecer tratados de comercio y un sistema económico que los convirtiera en proveedores de materias primas para el nuevo imperio y en consumidores de sus artículos industriales.

En este proyecto gigantesco empieza a entreverse el sentido de la guerra. Este proyecto no envuelve de momento la idea de que Alemania vaya a dominar el mundo. Por de pronto se conformará con dominar el centro del antiguo continente. Durante muchos años tendrán que dedicarse los pueblos de Europa a restañarse las heridas de la guerra. Pero Alemania será el centro del mundo antiguo. A un lado quedará Rusia; al otro Francia, Italia e Inglaterra. Serán dos mundos separados e inferiores cada uno de ellos en fuerza al nuevo imperio germánico. Poco a poco se irán disolviendo por sí mismos y por los disolventes que la diplomacia alemana les aplique.

Y poco a poco se preparará la hora en que dueña Alemania del antiguo continente, pueda también dictar sus condiciones al nuevo.

Tal es el gran sueño germánico que nos revelan los cañonazos que en estos días han resonado en el Danubio. Veremos lo que hacen los aliados—y el resto del mundo—para impedir que se realice.

Ramiro de MAEZTU.

Londres, noviembre 1915.

Las dificultades de la guerra nocturna. Patrulla sorprendida por cohetes luminosos en Bois Mort-Mare

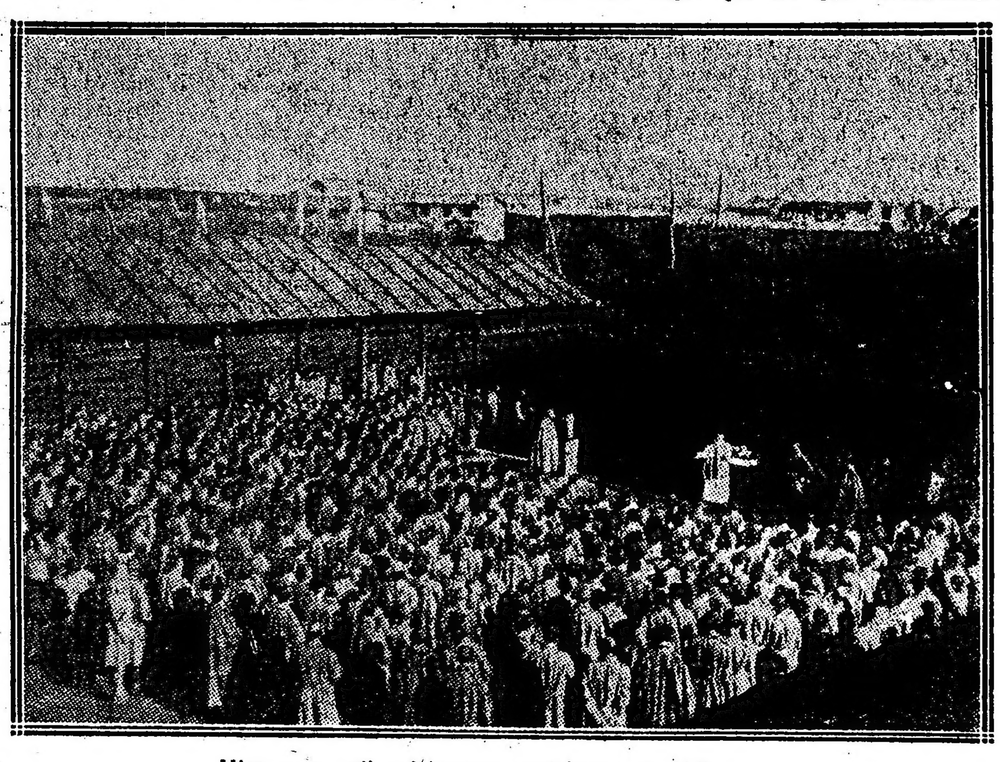

Misa para mil prisioneros austriacos en Udine

Un regalo de Navidad hecho por los austriacos a los italianos. Proyectil de 420 caído en Serravalle

Las trincheras de Atila

Con motivo de la batalla de la Champagne, observa un escritor francés que la historia se repite. Muy cerca de donde ahora se ha combatido, a una hora de Suippes, está el famoso campo de Atila. Y la invasión de Atila se asemeja prodigiosamente a la alemana de 1814, porque el llamado "azote del mundo" siguió en 451 las mismas etapas que los ejércitos germanos; Tongres, Arras, San Quintín, Laon, Reims.

Cuando Ecio se puso al frente de galos y visigodos para detener la invasión, los hunos se parapetaron en la orilla derecha del Vesle, entre Reims y la Argona, librándose la tremenda batalla en la cual, según la tradición, hubo 160.000 muertos y heridos, siendo derrotadas las huestes de Atila. Y para mayor semejanza con la batalla catual, en 1833, Tourneux creyó encontrar en el llamado campo de Atila vestigios de grandes atrincheramientos, que desde entonces se nombraron las trincheras de Atila. Pero, según Thierry, esas supuestas trincheras no eran más que un "oppidum" romano; esto es, un campo atrincherado capaz para unos diez mil hombres, donde se apayó el ala derecha del ejército de Ecio para combatir a los bárbaros de Atila, que no se ampararon en trincheras, sino tras larga fila de carros donde llevaban el botín.

Berlín durante la guerra

La población de Berlín ha sufrido pocas modificaciones durante el pasado año de guerra. A principios de septiembre de 1914 ascendía a 1.995.806 almas, y al principio de septiembre de 1915 a 1.843.810. El sexo masculino ha disminuído; el femenino ha aumentado. La cifra de defunciones ha sido menor. La salida de personas del sexo masculino, motivada principalmente por su alistamiento en el ejército ha sido casi contrapesada por la entrada de personas del sexo débil. El tráfico se ha desarrollado cada mes de un modo más brillante. En agosto de 1914 fueron transportados por los tranvías 45'65 millones de pasajeros; en agosto de 1915 casi 51 millones; es decir, casi 6 millones más que un año antes. La Compañía de tranvías más importante de Berlín transportó ella sola más de 37.500.000 pasajeros, o sea casi 4 millones más. El tranvía elevado transportó en agosto de este año 5 millones en cifras redondas, esto es, casi tanto como en agosto de 1914, y los ómnibus 6.314 millones o solamente 400.000 menos que hace un año. Sólo las líneas de ómnibus a fuerza animal sufrieron pérdidas por la supresión de varios recorridos o trayectos. Los tranvías, según esto, son los que realizan mejores beneficios. Con un servicio reducido obtienen ingresos mucho más considerables. En la Caja de Ahorros Municipal de Berlín fueron ingresados 5'57 millones de marcos más que retirados.

Homenaje

Un antiguo granadero de Napoleón I que lo había seguido a Santa Elena fué a vivir, después de la muerte de su emperador, en su aldea natal, en Fixin, pequeña comuna de los alrededores de Dijón.

Había hecho construir una casita que reproducía exactamente la que servía de asilo a Napoleón. En medio del parque veíase un bronce que decía:

"Napoleón despertándose en la inmortalidad".

Cuando murió el granadero, legó su propiedad a la comuna y ésta instaló en ella un museo en rememoración del emperador.

Hace algunas semanas, unos turistas ingleses de paso en Dijón fueron a visitar el museo Napoleón de Fixin y depositaron sobre el zócalo de la estatua una palma de bronce que llevaba esta inscripción: "La unión de hoy es un homenaje a las luchas de ayer".

El alma del gran emperador debió de palpitar en su tumba...

Desde dónde se dirige una gran batalla

¿Desde dónde piensan nuestros lectores que ha sido dirigida por el generalísimo Joffre la batalla de Champagne? Desde la cocina de una posada. Sin duda que al edificar los propietarios la modesta posada en las afueras del pueblecito de X, en la Champagne, no imaginarían que a su cocina habría de caberle ese honor histórico. Sin embargo, así ha sido y así lo cuenta "La Francia de Mañana". El general Joffre eligió ese sitio y precisamente la cocina, por ser una pieza vasta situada en el piso bajo, donde pudo establecerse cómodamente la instalación telefónica. Allí, rodeado de marmitas, cacerolas, botijas y cacharros de todos géneros y tamaños, instalóse el Estado Mayor, y los oficiales, con los auditivos en las orejas y las bocinas junto a las bocas, transmitían al generalísimo todos los incidentes de la tremenda pelea, según se iban recibiendo de los comandantes de las tropas. El general, sentado en medio de ellos, encorvado sobre un plano del terreno, les escuchaba con la mayor serenidad, sin inmutarse un momento, y le comunicaba órdenes lacónicas y precisas sin vacilar ni un segundo. Por las noticias, iba viendo en el mapa el desarrollo de las operaciones y enviaba a cada jefe sus instrucciones. La labor duró nada menos que veintidós horas. La fatiga era terrible y algunos oficiales del Estado Mayor tuvieron que renovarse en el servicio. Sólo el general, invencible al cansancio y atento a su deber en tan solemnes momentos, permaneció desde las nueve de la mañana del 25 de sep. tiembre hasta las siete y media de la mañana del 26. A esa hora se levantó de pronto y dijo: "Está hecho; ahora que nos den algo de comer."

Cuestión de temperatura

En la compañía de instrucción, en Udine, Tito Caricapó era célebre: los sustos que se daba cada vez que, durante los ejercicios tácticos, la posición que él ocupaba era objeto de nutridos tiroteos, le había ganado esa popularidad. Se ponía lívido, gritaba, quería escaparse, y los compañeros lo agarraban por la chaquetilla, reteniéndolo a viva fuerza entre carcajadas y motes.

Por fin, la compañía fué incorporada a un regimiento que marchaba al frente.

Después de permanecer unos días en segunda línea, pasó a una trinchera de avanzada. ¡Qué jornada aquella! El enemigo cargó violentamente, y cuando el cañoneo ininterrumpido de los italianos lo hizo detenerse, hubo que contraatacar a la bayoneta, bajo el fuego de las ametralladoras, entre un ruido infernal.

La compañía donde formaba el tímido recluta pudo ocupar al anochecer la trinchera enemiga.

A la mañana siguiente, la orden del día mencionaba — acompañado de elogios entusiasta a su heroísmo — al conscripto Tito Caricapó, señalándolo para la medalla militar: su arrojo había sido, en cierto momento, decisivo.

Caricapó supo la buena nueva en el hospital de campaña donde había sido asilado: estaba herido.

Cuando algunos compañeros fueron a visitarlo, una noche de relevo, él leyó en sus caras, junto con la afectuosa alegría, la extrañeza del hecho. Y les dijo sonriendo:

—Es que allá abajo, la cosa era en frío: aquí, en caliente, es otro cantar.

Literatura aérea

Un oficial observador se ha embarcado con su piloto, navegan a buena altura con misión de informar al estado mayor sobre los movimientos de los trenes enemigos. El oficial anota sus impresiones:

"Por encima del ruido del motor, percibo una fuerte detonación. Miro a N... y veo que mueve la cabeza como *si quisiera decir*: no.

"Ni se da vuelta y *sigue su camino*, con la mirada fija a lo *lejos para no perder su dirección*.

"Pero no puedo imitar su tranquilidad y me inclino ligeramente fuera del capote. A nuestras espaldas, a cuatrocientos metros *más o* menos de distancia y algo más abajo que nosotros, apercibo un copo de humo amarillento, espeso y parecido a un grueso paquete de algodón.

"En el mismo momento oigo tres detonaciones más fuertes y tres proyectiles estallan mucho más cerca de nosotros, a doscientos metros, a lo sumo.

"N... dióse vuelta, mira hacia el lado de los estallidos, y nuevamente su cabeza oscila de izquierda a derecha.

"Me mira, se ríe con una risa franca, amplia, jubilosa, y desliza a mi oído que manteniendo inclinado hacia él:—No hay peligro. Son obuseros... Sólo pueden tirar a 1800 metros.

¡Y D'Annunzio, el gran poeta, hace lo mismo; envía a sus hermanos de Trieste proclamaciones fechadas en "Cielo de Italia 1916"!

¡Vivan esos semidioses, soles de día, estrellas de noche, que, como en el "Pleno cielo" de Víctor Hugo dejan humo en la gran bóveda de los astros!

¿Cuáles son los miembros más expuestos?

En un estudio bien documentado respecto al valor funcional de los muñones, el doctor Tuffier consigna interesantes datos sobre los miembros más expuestos a la amputación.

Sobre un total de 2818 observaciones, el doctor Tuffier ha constatado: 1063 amputaciones de nalga, 548 de piernas, 542 de brazo, 251 de antebrazo, 125 dislocamientos de espalda, 110 amputaciones de pies, 58 dislocamientos de cadera, 47 de rodilla, 41 de muñeca y 33 de codo.

Como se ve, las amputaciones de los miembros inferiores son las más numerosas; son también las más graves—agrega el doctor Tuffier—a causa de las complicaciones gangrenosas que sobrevienen en muchos casos y que casi siempre exigen, tarde o temprano, una nueva operación.

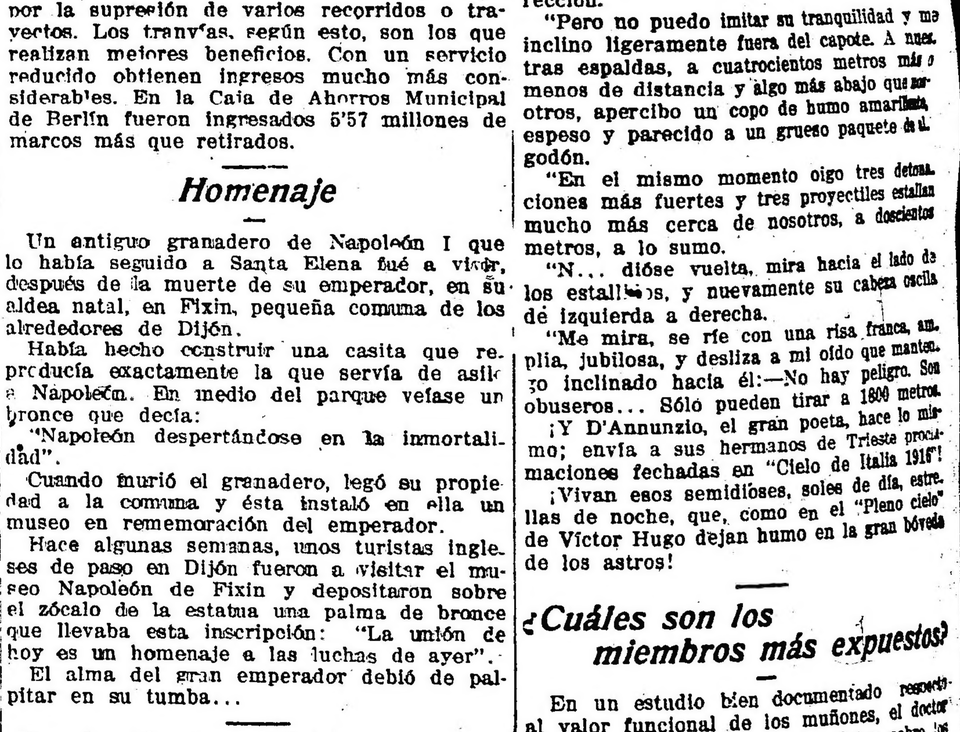

Donación de pieles efectuado para los soldados italianos que se hallan en el frente

LA GUERRA EUROPEA

SITUACION POLITICA

LA CLAUSURA DEL PARLAMENTO BRITANICO. — EL MENSAJE DE LA CORONA. — ESTADO FINANCIERO DE INGLATERRA. — OPTIMISMO DE LOS BANQUEROS. — CONFIANZA EN EL PORVENIR. —LA FALTA DE VIVERES EN ALEMANIA. — SACRIFICIOS QUE SE IMPONE EL PUEBLO — EL ENCONO DE LOS BELIGERANTES. — UN PROYECTO DE FRANCIA.

El parlamento británico ha clausurado sus sesiones, dándose lectura en la última reunión de un mensaje de la corona.

Este documento como es lógico está destinado exclusivamente a la guerra que sostienen la Gran Bretaña y sus aliados contra los imperios centrales.

El rey Jorge, consecuente con sus declaraciones anteriores, reitera en su mensaje el firmísimo propósito de no deponer las armas hasta conseguir la más completa victoria sobre el enemigo. Alude el soberano a que la causa defendida por Inglaterra y por Francia es la de la civilización y que el porvenir de ella depende de la derrota de Alemania.

En ningún párrafo del documento real se menciona la paz, lo cual equivale a decir que a pesar de los rumores circulantes respecto a una intervención feliz de Alfonso XIII para poner fin a la contienda, no hay nada de carácter oficial que permita acariciar gratas ilusiones más o menos cercanas sobre el cese de las hostilidades.

Su Majestad británica agradece a su pueblo los sacrificios que está haciendo, su heroísmo al ejército y al parlamento la liberalidad con que otorga los créditos para prolongar la campaña.

La única nota saliente del mensaje del trono es la declaración de continuar la guerra y de no mencionar la palabra paz.

Entre los elementos bancarios de Inglaterra reina el optimismo respecto a la situación financiera del país y acerca del porvenir económico del Reino Unido.

Las declaraciones de una importante personalidad bancaria Lord Inchoap, en la asamblea anual de Bancos celebrada en Londres, dan idea concisa de la confianza que abrigan el alto comercio y los capitalistas británicos sobre la potencia económica de la Gran Bretaña.

La perspectiva de la enorme deuda pública que está contrayendo Inglaterra no parece asustar a los banqueros. Calculan éstos que después de la guerra pesará sobre la nación británica un servicio anual de la deuda que exigirá el desembolso de 600 millones de libras esterlinas al año.

Creen los financistas que el Reino Unido está en condiciones de hacer frente con relativa facilidad a esa erogación, siempre que se reduzcan un poco los gastos ordinarios y el pueblo se convenza de que es indispensable imponerse un régimen de frugalidades y renunciar a lo superfluo.

La insistencia con que el telégrafo trasmite informaciones de la situación de Alemania, hace pensar que indudablemente el imperio germano está atravesando una crisis muy aguda provocada por la falta de muchos artículos alimenticios.

Las noticias de rebeliones populares originadas por la ausencia de productos comestibles y de represiones violentas por la policía y fuerza armada en varias ciudades, sin excluir a Berlín, son más que síntoma que acusan la triste condición en que el bloqueo británico ha colocado al pueblo alemán.

Y es perfectamente verosímil ese estado angustioso. Sabido es que Alemania antes de la guerra importaba una enormidad de materias primas y de artículos comestibles, principiando por los cereales. Cerrados sus puertos, reducido el imperio al precario recurso del contrabando, éste nunca podía, aun realizado en vasta escala, subvenir a las necesidades de 65 millones de habitantes. Además por grande que haya sido la cosecha de patatas y por mucho que sea la disciplina del pueblo, no es posible que ante las privaciones prolongadas y la amenaza de una época de hambre la masa popular no manifieste su descontento. ¡Es tan humana la protesta, cuando el hambre ve perecer de inanición a sus hijos! Recuérdese que una de las causas fundamentales de la revolución de 1793 fué provocada por la miseria en que se debatía el pueblo francés, en tanto que la corte derrochaba millones. No puede, pues, dudarse, a pesar de las declaraciones hechas hace poco en el Reichstag, por el canciller Dr. Bethmann Hollweg, que el imperio alemán está amenazado por una época de crueles privaciones.

Pero es tan grande la fuerza de esa nación, tan potente su iniciativa, tan enorme su patriotismo, que podría darse el caso de que Alemania resistiera victoriosamente esa dura prueba, creando recursos que la imaginación no alcanza a dar forma.

Como demostración de que hasta qué punto llega el encono de los beligerantes y el deseo que los anima de aniquilarse y de causarse los mayores daños posibles ahora y en lo futuro, merece citarse el proyecto de ley que el ministro de Justicia de Francia M. Viviani ha presentado a las Cámaras.

Tiende esa iniciativa ministerial a dar a los tribunales acción contra aquellos franceses residentes en el extranjero que comercien con los enemigos y facultar a la justicia a proceder contra esos ciudadanos sin esperar a que se hallen en territorio de la república.

Vale decir que los tribunales franceses extenderán su acción y alcanzarán con su brazo a los comerciantes franceses que mantengan relaciones con Austria, Alemania, Turquía o Bulgaria.

Tenemos de este proyecto una simple noticia y no conocemos sus fundamentos ni capítulos; pero desde ahora puede presumirse el recargo de trabajo que significará para los ministros residentes y para los consulares la tarea de vigilar a sus connacionales que llevados por el espíritu de lucro o la necesidad comercien con los enemigos de Francia.

Vese que el espíritu de crueles represalias anima a los beligerantes y que esta guerra no tiene precedentes, tantos y tan variados son los fenómenos que va originando.

EN LOS BALCANES

ACTITUD SOSPECHOSA DE GRECIA

MOVIMIENTOS DEL EJERCITO HELENICO.—EL REY CONSTANTINO. — SIGNIFICACION DE LA VUELTA AL PODER DEL Sr. GOUNARIS. — LAS NOTICIAS DEL PRINCIPE MIRKO. — PROTESTA DE ADHESION DE MONTENEGRO A FRANCIA. —EL ATAQUE A SALONICA SUSPENDIDO. — LA RENDICION DE MONTENEGRO. —AFIRMACIONES TEUTONICAS. — LOS ALIADOS OCUPAN EL PUERTO GRIEGO DE RABERRUN.

LONDRES, enero 29. — Vuelven a circular rumores acerca de la actitud de Grecia. Según parece las últimas ocupaciones de los aliados de islas y de puertos del litoral griego han producido sorda irritación en la nación helénica, y no sería difícil que Grecia aprovechando cualquier descuido de los aliados realizara actos considerados como preludio de un rompimiento de relaciones al que podría seguir una declaración de guerra.

Sábese que los agentes de Alemania están incitando al pueblo griego a arrojar a los aliados del suelo patrio, y no se ignora que el kaiser está en continuo contacto con el rey Constantino y con la reina Sofía.

El movimiento efectuado hacia el Epiro por las tropas griegas, es sospechoso, pues lo mismo puede interpretarse como una precaución contra Bulgaria que como una amenaza de flanquear a los aliados en Albania en un momento considerado por Grecia como oportuno.

Los ministros de la Entente vigilan la acción de Grecia.

PARIS, enero 29. — Llama la atención el recrudecimiento de los ataques a los aliados de la prensa helénica germanófila, y causa cierta alarma la conducta del rey Constantino y la anunciada vuelta al gobierno del Sr. Gounaris, acérrimo partidario de la causa de los imperios centrales.

Los diarios franceses incitan al gabinete que no pierdan de vista a Grecia, pues pudiera dar este país una desagradable sorpresa a los aliados.

PARIS, enero 29. — Continúa la falta de noticias del príncipe Mirko, de Montenegro y de los generales que no quisieron rendirse. Se atribuye esta carencia de noticias al bloqueo total de las costas montenegrinas y de una buena parte de los de Albania por la escuadra austriaca.

Existe, no obstante, la esperanza de que los restos del ejército montenegrino podrán internarse en Albania e incorrorarse a las tropas aliadas.

PARIS, enero 29. — Telegrafían de Lyon que el jefe del gabinete montenegrino, señor Mischkovich telegrafió al jefe del gabinete francés, M. Briand, expresando el invariable apego del gobierno montenegrino a la causa de los aliados y su agradecimiento por la activa simpatía de Francia hacia Montenegro.

M. Briand le contestó agradeciendo esas manifestaciones y afirmando que Francia y los aliados lucharán hasta la victoria final del derecho y de la libertad.

LONDRES, enero 29. — Comunican de Salónica que los espías del general Sarrail le informaron que los ejércitos alemán, búlgaro, austro húngaro y turco han aplazado el ataque decisivo a Salónica.

Sin embargo, esas fuerzas enemigas siguen sus preparativos.

NUEVA YORK, enero 29. — Telegrafían de Viena que la prensa austriaca y alemana insisten en que Montenegro negoció la paz con Austria Hungría y en apoyo de esa afirmación citan los siguientes informes reputándolos de oficiales:

"El tratado fué firmado en Cetinge por el mariscal von Hoeper y el mayor Schuppich, en representación de Austria Hungría y el general Bettnir y el mayor Lompar, en representación del gobierno montenegrino.

Las autoridades montenegrinas entregaron todos los fuertes y ferrocarriles hasta la conclusión de la paz.

Prometen asistencia a las fuerzas austrohúngaras, facilitándoles víveres, agua y los medios de transporte.

Los montenegrinos entregarán todas las armas, quedando autorizados únicamente los miembros de la policía para llevar el revólver.

Los montenegrinos se comprometen a prestar su ayuda a los austro-húngaros en caso de que surjan oposiciones locales respecto al sometimiento de las poblaciones a las condiciones estipuladas.

La "Lokalanzeiger" al comentar la capitulación, dice que en ausencia del rey Nicolás y del príncipe heredero, el poder quedaba en manos del gabinete que autorizó a Becir Lompar a firmar el tratado.

Dice también que el rey Nicolás envió con fecha 13 de enero una carta y un telegrama al emperador Francisco José, pidiéndole la paz.

El "Berliner Tageblatt" asegura que el príncipe heredero Danilo, el rey de Italia y el zar de Rusia enviaron una cantidad de telegramas al rey Nicolás rogándole que no colocara a su yerno italiano y a sus hijos en una posición embarazosa y qué entonces Nicolás decidió huir considerando la fuga el medio más conveniente para substraerse a las dificultades de la situación.

PARIS, enero 29. — Oficialmente se dió al público el siguiente informe:

"Respecto de la situación del ejército serbio se anuncia que continúa la retirada de los contingentes serbios de Albania. Esa retirada se hace en buen orden sin incidentes de importancia. La retirada está facilitada por la bondad del tiempo. Han sido tendidos puentes sobre los principales arroyos por las fuerzas británicas y se han establecidos depósitos de provisiones a lo largo del camino.

La retirada de los cañones y municiones dejados por los serbios en San Giovanni de Medua, se hizo por medio de embarcaciones, y fueron llevados a Brindisi.

Las tropas serbias continúan embarcándose metódicamente.

Las principales fuerzas austriacas ocupan Escutari y Bijana, llevando sus vanguardias hasta San Giovanni de Medua.

En el este, la situación no cambió. Un destacamento búlgaro ocupa Dibra desde hace un mes. Una brigada de reserva está acampada en la estación de Stouge, al norte del lago Oshrida".

LONDRES, enero 29. — La agencia Reuter publica un despacho de Salónica informando que los marineros ingleses, franceses, rusos e italianos, ocuparon ayer viernes el puerto griego de Káraburun.

La guarnición peninsular se retiró al interior del territorio griego y el comandante de esas fuerzas protestó.

En el frente austro-italiano

Exito italiano al oeste de Gorizia

DUELO DE ARTILLERIA EN LA CARNIA

Otras acciones en otras líneas

Informaciones diversas

ROMA, enero 29 — Ha causado mucha satisfación en el espíritu público el anuncio de que las tropas peninsulares han conseguido un éxito en las alturas situadas al oeste de Gorizia.

Esas posiciones tienen mucho valor estratégico y se considera que es un importante paso hacia la posesión absoluta de esa plaza fuerte.

ROMA, enero 29. — El generalísimo Cadorna subscribió el siguiente parte, resumen de las operaciones:

"La actividad de la artillería es intensa, especialmente en la frontera de Carnia.

"En la región del Isonzo, el enemigo intentó desalojarnos de nuestras posiciones, después de haber preparado el ataque con su artillería. Fué rechazado el primer ataque y repitió con nuevas tropas por segunda y tercera vez; pero fué siempre rechazado con grandes pérdidas y, finalmente, se dió a la fuga.

"En las alturas al oeste de Gorizia, nuestras tropas reconquistaron una parte del terreno que abandonaron en la noche del 24 y consolidaron sus posiciones.

"Ayer hubo en esa zona algunos duelos de artillería y combates con ametralladoras y bombas.

"Un destacamento italiano atacó con mucho brío una trinchera enemiga al sudoeste de San Martino".

NUEVA YORK, enero 29 — Un despacho de Berlín retrasmite el siguiente comunicado oficial austriaco:

"En el frente austroitaliano ha habido los habituales duelos de artillería y algunos encuentros de menor importancia.

ROMA, enero 29 — Ha sido confirmado el rumor de que el ejército austriaco evacuó completamente el gran campo atrincherado que tenía en Opinsa, localidad que domina a Trieste y eliminada hasta ahora de valor estratégico.

Según parece, las fuerzas austrohúngaras que allí estaban reconcentradas, recibieron orden de marchar a las líneas de Montenegro y Albania.

Los últimos vuelos realizados por los pilotos italianos han venido a comprobar la ausencia de enemigos en Opinsa.

ROMA, enero 29 — Ninguna noticia de importancia se recibió de Valona.

Sobre las operaciones del cuerpo expedicionario en Albania se sigue guardando absoluta reserva; pero ha desaparecido el temor de que el ejército italiano pueda ser sorprendido por los austrohúngaros y búlgaros.

Cáucaso, Irak y Persia

Rumor de la toma de Erzerum

DESMENTIDO TURCO

Duelos de artillería en Felahle

Comunicado oficial ruso

LONDRES, enero 29. — En los círculos bien informados se asegura que la fortaleza turca de Eszerum ha caído en poder de los rusos.

Dícese que los vencedores hicieron una gran cantidad de prisioneros.

AMSTERDAM, enero 29. — Comunican de Constantinopla, vía Berlín, que el ministerio de guerra otomano ha desmentido rotundamente la noticia de la toma de Erzerum por los rusos.

Los rusos en es aregión han recibido refuerzos y han iniciado una contraofensiva.

Por lo demás, se sabe que los rusos carecen de la artillería indispensable para bombardear eficazmente la plaza. Los rusos se han detenido en su avance a cuatro millas de las defensas exteriores de Erzerum.

AMSTERDAM, enero 29. — Anuncian de Constantinopla que la situación en el lark sigue siendo afvorable para los turcos.

Los ingleses se han atrincherado en la región de Felahle, donde se han librado algunos débiles duelos de artillería.

La situación en Kut-el-Amara no ha sufrido modificaciones.

PETROGRADO, enero 29. — El ministerio de la guerra publicó el siguiente boletín sobre las operaciones en el Cáucaso y Persia:

"En un combate librado en la región al oeste de Melazghert, nuestras tropas aniquilaron a una gran columna turca, tomando prisioneros a 17 oficiales y 274 soldados. Nos apoderamos además de una gran cantidad de armas y municiones.

"Persiguiendo muy de cerca a las fuerzas turcas, nuestras tropas han entrado en Khynskala, cerca de Erzerum, y cada vez se aproximan más al enemigo.

"En dicho punto, se han encontrado grandes reservas de municiones y víveres.

"Los turcos huyen hacia Mush.

"En Persia, al sur del lado de Urumiah, fueron derrotadas grandes fuerzas turcas. En la persecución del enemigo que huye precipitadamente se tomaron prisioneros a numerosos turcos de las fuerzas regulares e irregulares kurdas, y se apoderaron de grandes cantidades de armas, municiones, elementos médicos y varios millares de cabezas de ganado.

"Al sudeste de Hamadan, cerca del paso de Kandhan el enemigo fué rechazado hacia el sur."

SITUACION MILITAR

EN LAS LINEAS DE FRANCIA Y FLANDES CONTINUA LA OFENSIVA ALEMANA.— OPINION DE LOS CRITICOS MILITARES RUSOS. — CREESE QUE EL MARISCAL HINDENBURG EMPRENDERA UN MOVIMIENTO DE AVANCE. — OPERACIONES EN LOS BALCANES. — LOS AUSTRIACOS EN ALBANIA. — RUMOR DE LA TOMA DE ERZERUM POR LOS RUSOS.—

La ofensiva alemana en Francia y Flandes continúa con el mismo vigor con que empezó. En el Argona, en el Artois y en Bélgica se combate infatigablemente. Los duelos de artillería y las operaciones de minas, seguidos por asaltos de infantería, se suceden constantemente en una forma que habla muy alto del espíritu de un ejército que se mantiene en la ofensiva desde que se iniciaron las hostilidades. Los ataques se realizan metódicamente, uno tras otro, en toda la extensa zona que va desde el Norte de Arras hasta las inmediaciones de Nieuport.

Es un permanente e infructuoso combatir. Las tropas republicanas resisten bravamente el tremendo empuje de sus adversarios. Hasta hora, después de una semana de lucha incesante, después de enormes sacrificios y de un terrible derramamiento de sangre, los alemanes no han conseguido un solo triunfo importante. Limítanse sus éxitos a la toma de pequeñas secciones de trincheras y de algunos de los cráteres abiertos por las explosiones de las minas. Resultado insignificante, en verdad, para tan grande esfuerzo.

Además — y esto es lo que más deben lamentar los alemanes — esos pequeños éxitos son rápidamente anulados por los franceses. Estos, con una energía y un valor iguales a los de sus enemigos, contraatacan siempre en el punto donde han sufrido alguna pérdida y recuperan por lo general sus posiciones. Por otra parte, los franceses, que disponen de excelentes comunicaciones detrás de sus líneas, habrán ya acumulado los refuerzos suficientes para hacer frente a la formidable arremetida alemana.

Nuestra opinón hoy, es la misma de ayer. Creemos que los alemanes, por sacrificios que hagan, no podrán obtener — al menos en esta ocasión — una victoria decisiva sobre los franceses. Su inferioridad numérica se lo impiden, así coñio la admirable preparación francesa. El hecho de que consigan avanzar unos cuantos kilómetros — si lo consiguen — no tendrá carácter decisivo y no variará, por lo tanto, el aspecto general de la situación.

Los críticos militares de Petrogrado preven una próxima ofensiva de los alemanes en los sectores de Riga y Dwnisk. A creer esto los induce el hecho de que la flotilla aérea germánica, incluyendo los zeppelines, realiza continuos reconocimientos sobre las líneas rusas en el Dwina. Añádase a esto la noticia de haberse celebrado recientemente en Posen un consejo de guerra presidido por el kaiser, en el que se trató, según se afirma, de la necesidad de emprender en Rusia un nuevo movimiento de avance. Afírmase, además, que de la Bukovina se han retirado tropas alemanas para enviarlas al norte del frente.

La cosa no es imposible. Los germanos, en vista del poco éxito de su ofensiva en Francia, quizás intenten una empresa en gran escala en Rusia, donde cuentan con mejores jefes y donde las circunstancias les son más favorables. Es probable que el mariscal Hindenburg, comandante en jefe de las fuerzas alemanas en el frente que se extiende del golfo de Riga al Nimen superior, trate de realizar uno de sus ya famosos golpes, y que, como en Tannemberg, como en las lagos masurianos, como en Varsovia, como en Vilna, emprenda contra la línea rusa en Dwnisk un gigantesco movimiento envolvente. Una empresa de ese género tendría que efectuarse iniciando un ataque al norte de Sventziany, tratando de avanzar hacia el nordeste para cruzar el Dwina en un punto comprendido entre Orissa y la desembocadura del Disna. Una vez pasado el Dwina, el avance se haría hacia el noroeste, para apoderarse del importante cruce ferroviario de Lutzyn, con lo cual la retirada de los rusos de Dwinsk sería difícil.

Los austriacos continúan marchando en Albania sin encontrar resistencia. Los italianos, según rumores, han abandonado todas sus posiciones y se han reconcentrado en Valona. Mientras tanto el desarme de los montenegrinos prosigue sin dificultad. Los telegramas de hoy transcriben el texto del tratado firmado por los austriacos y los montenegrinos. En ese tratado no se estipula lo que pierden los montenegrinos con la entrega ni se dice si se les cede algo en Albania. Es un tratado que sólo afecta la situación militar.

De Londres han transmitido el rumor de la toma de Erzerum por los rusos. El parte oficial de Petrogrado no confirma la noticia, lo que hace suponer que es un "canard".

FRENTE OCCIDENTAL

Grandes combates en el Artois, Flandes y Vosgos

ACTIVIDAD EN TODOS LOS SECTORES. — FURIOSOS ATAQUES ALEMANES AL SUR DE GIVENCHY. — LOS FRANCESES CONTIENEN A LOS ATACANTES. — ACCIONES ENCARNIZADAS AL NORTE DE ARRAS. — GRANDES OPERACIONES CON MINAS. — LA LUCHA EN FLANDES. — LOS ATAQUES AEREOS. — BOMBARDEO DE REIMS. — OTROS HECHOS DE ARMAS.

PARIS, 29. — La lucha diaria y nocturna se ha reanudado con extraordinario silencio en todo el frente, y los combates cuerpo a cuerpo, ataques y contraataques menudean. Los alemanes hacen esfuerzos titánicos para avanzar y ocupar posiciones; pero fracasan y pierden enormidad de soldados en esas arremetidas que se estrellan ante las formidables defensas de los republicanos y el valor de las tropas.

La abundancia de operaciones ha exigido la publicación de tres informes oficiales del Estado Mayor. He aquí el resumen de lo más principal:

"En el distrito de Artois, hicimos estallar, anoche, una pequeña mina, en un punto al Este de Neuville Saint Vaast.

"Dos tentativas de ataque del enemigo, al Oeste del camino entre Arras y Lens, fueron rechazados.

"Entre el Oise y el Aisne, nuestra artillería voló un depósito de municiones, cerca de Buisaleine.

"No hay nada que comunicar del resto del frente, con excepción de varios bombardeos de las obras de defensa del enemigo, al Oeste del bosque de Le Pretre, y en la región de Bandesapt.

"En el distrito de Artois el combate de artillería fué especialmente violento.

"El enemigo dirigió ataques sucesivos en varios puntos del frente.

"Al Oeste de la colina 140, al Sur de Givenchy, después de una serie de explosiones de minas, el enemigo logró sentar pie en algunos puntos de nuestras trincheras avanzadas.

"Otro ataque dirigido simultáneamente contra nuestras posiciones de la vecindad de Neuville y La Folie, fué completamente rechazado.

"Un tercer ataque que se preparaba simultáneamente contra nuestras obras de defensa al Norte de Rollincourt, fué contenido por el fuego de nuestra artillería y fusilería.

"El enemigo fué incapaz de abandonar sus trincheras; finalmente, un cuarto ataque en el camino entre St. Laurent y St. Nicholas, al Nordeste de Arras, fracasó definitivamente.

"Al Sur de Neuville La Folie reconquistamos esta mañana una de las nuevas excavaciones después de una violentísima lucha, rechazando un violento contraataque del enemigo.

"Se confirma que en este sector, durante el primer ataque, el enemigo sufrió pérdidas considerables. Ciento cincuenta cadáveres alemanes fueron contados en una de las excavaciones reconquistadas.

"El enemigo bombardeó violentamente nuestras posiciones de Arras y al Sur de esa ciudad emprendió un violento ataque. Nuestras baterías contestaron enérgicamente a la artillería alemana.

"Entre el Somme y el Oise nuestros cañones de las trincheras desbarataron las obras enemigas y demolieron un punto de observación al Sudeste de Lasigny.

"En los Vosgos, nuestra artillería bombardeó con éxito los depósitos de Stosswihr.

"En represalia del bombardeo por un zeppelín, el 25 del corriente, de las aldeas de los alrededores de Epernay, uno de nuestros globos dirigibles bombardeó Freiburg, en Breigsgau, en la noche del 27.

"Fueron arrojadas 18 granadas de 155 milímetros, y 20 de 90 milímetros en los establecimientos militares, que sufrieron graves perjuicios.

LONDRES, 29. — El general Haig, comandante en jefe de las tropas británicas en el frente occidental, elevó el siguiente parte al ministerio de la Guerra:

"Ayer por la tarde, el enemigo, protegido por un violento fuego de ametralladora y de artillería, intentó un ataque de artillería a la saliente de trincheras al Nordeste de Loos, y fué rechazado.

"El enemigo desplegó anoche actividad de fuego de fusiles y de artillería, al Este de Armentieres, y nuestra artillería tomó hoy represalias.

"El enemigo hizo volar una mina en Fricourt, y otra al Este de Givenchy, sin causar daño alguno.

"La artillería enemiga está desplegando gran actividad contra las trincheras al Norte de Marincourt, entre el canal de La Bassee, al Este de Armentieres y al Norte de Wytechaete. Tomamos represalias, causando daños en las trincheras enemigas, en muchos puntos".

NUEVA YORK, 29. — De Berlín telegrafían transcribiendo el siguiente comunicado del Estado Mayor general alemán:

"En el Oeste: en el sector de Neuville Saint Vaast, fueron rechazados los ataques del enemigo con granadas de mano, infligiéndoles fuertes pérdidas.

"Una de las excavaciones de las minas, que hicimos estallar, quedó en nuestro poder.

"El botín tomado al enemigo, 26 del presente, fué aumentado con cuatro ametralladoras y dos lanza-bombas.

"Los aeroplaons enemigos repitieron los bombardeos de aldeas francesas, situadas detrás de nuestras líneas, contestándoseles al fuego con nuestros cañones.

"Nuestra artillería bombardeó nuevamente la ciudad de Reims.

"Cerca de Hillwet, al Nordeste de Lachalade, nuestras tropas, después de un combate, ocuparon la excavación formada por la explosión de una mina del enemigo.

"No se tienen aún informes definitivos sobre el ataque aéreo nocturno contra la ciudad de Freiburg.

"Las declaraciones hechas en la Cámara de los Comunes de Inglaterra, sobre los ataques aéreos, tienen su mejor contestación en la siguiente compilación de nuestras pérdidas y las del enemigo, desde el primero de octubre de 1915.

"Aeroplanos alemanes perdidos en combates aéreos en el Oeste: Siete fueron derribados por el enemigo con su artillería contra aeronaves, y ocho desaparecieron. Total quince.

"Nuestros enemigos en el frente del Oeste, en el mismo período, perdieron 41 aroplanos en combates aéreos; 11 derribados por nuestra artillería; 11 obligados a descender dentro de nuestras líneas, lo que hace un total de 63.

"En estas cifras figuran solo los aeroplanos enemigos de que existe la certeza y que cayeron en nuestro poder."

Desembarco de ingleses en Albania

PARIS, enero 29. — Anúnciase que los ingleses desembarcaron tropas en la costa de Albania para apoyar a los serbios en su retirada.

Los bienes de la C. A. T. de E.

VALORIZACION DEL INVENTARIO

Serio conflicto con la Intendencia

Entre la municipalidad y la compañía alemana de electricidad se ha promovido un serio conflicto motivado por la interpretación que cada una de las partes da al contrato de concesión del servicio que explota esa empresa.

Se recordará que no hace mucho tiempo la intendencia nombró una comisión para que, de acuerdo con representantes de la compañía alemana, valorizaran el inventario de los bienes de ésta, en conformidad con lo que establece el contrato existente. No consiguió, sin embargo, esa comisión cumplir su cometido por encontrarse con que la compañía rehusaba nombrar representantes suyos, y mucho menos entrar en la cuestión.

Hoy, por fin, el director de esa empresa se apersonó al intendente y le dió a conocer el motivo porqué la compañía se niega a valorizar el inventario de sus bienes. Recuerda la parte disidente las cláusulas del contrato que son: cumplidos los cincuenta años de la concesión, los muebles, inmuebles e instalaciones de la compañía pasarán á poder de la municipalidad. Esta abonará, en cambio, el valor de todas las ampliaciones que hayan sido hechas por la compañía durante el término de la concesión.

Ahora bien; de esta disposición surge la duda de si las renovaciones de materiales hechas por la compañía como mejoras de las instalaciones, entran en el cómputo de las ampliaciones que debe abonar la municipalidad. El director de la compañía alemana sostiene que toda mejora, aun cuando se haga en calidad de renovación, será cobrada a la comuna; y la intendencia, por el contrario, cree que se le ha de entregar un equivalente de lo que la empresa tenía cuando se instaló.

Se encuentra, pues, la intendencia ante una duda muy seria que no puede ser resuelta por el convenio de concesión, pues carece de disposiciones claras y terminantes al respecto. Por su parte, la compañía alemana no está colocada en mejor situación, dado que una valorización de acuerdo con mayores gastos sin haber mejorado por eso el material; le perjudicaría en algunos casos, por ejemplo en aquellos en que las instalaciones renovadas han aumentado de precio y por el contrario siguiendo esa norma se beneficiaría cuando una máquina superior ha costado igual precio.

La divergencia es de importancia, pues debe tenerse en cuenta que entra en juego una suma superior a 30 millones de pesos, que es el cálculo aproximado del valor de los bienes de la compañía. De resultas de ésto puede adelantarse que la valorización se hará cuando la concesión esté próxima a terminar, es decir, dentro de treinta años por lo menos y de acuerdo con un arbitraje entre ambas partes.

Teniente coronel Serrato

Apercibiminto al general Uriburu

En el ministerio de guerra circulaba hoy la versión de que el titular de la cartera había visto con disgusto las publicaciones de un diario matutino respecto al asunto del nombramiento del teniente coronel Juan P. Serrato, para ocupar el comando de un cuerpo de infantería, de cuyos escritos se atribuía la paternidad a un alto jefe del ejército.

Interrogado el general Allaria sobre el particular, por uno de nuestros repórteres, manifestó dicho secretario de estado que efectivamente se le había denunciado que el autor de las referidas publicaciones era el general Uriburu, a quien iba a dirigir una nota apercibiéndole con tal motivo.

El ministro de guerra añadió que caso de confirmarse la denuncia, adoptaría las disposiciones de práctica, desde el momento que ningún militar puede dar a la publicidad sus pensamientos sobre los actos realizados por el mingo 6. de febrero, esta sociedad efectuará ejecutivo.

EL CASO DEL MONTE

Fuga de la menor secuestrada

MAS ARBITRARIEDADES DE LA POLICIA

Monte, enero 29. — La menor Rosa Torre, que, como comuniqué oportunamente a ese diario, fué secuestrada por los tenebrosos y conducida a una casa de dudosa moralidad, ha fugado del hospital local, en donde había sido depositada en los últimos días.

Rosa, al fugarse de ese establecimiento, se trasladó a casa de su padre, pero éste la rechazó de su domicilio y se presentó a la comisaría a dar cuenta de lo ocurrido.

El señor Torre fué recibido por el comisario en persona, quien lejos de atenderle su exposición, lo trató con todo descomedimiento, lo injurió y lo despidió casi violentamente, diciéndole: "Yo le voy a enseñar a usted a proceder, para que otra vez no vaya a quejarse a la jefatura".

En vista de esta nueva arbitrariedad, el señor Torre, por una parte, y el comité radical, por otra, se han dirigido telegráficamente al jefe de policía señor Doyhenard, solicitando el envío de un inspector que investigue lo ocurrido y ponga fin a estos desmanes del comisario.

De lo contrario, el delito cometido por los tenebrosos, con la evidente complicidad de la policía, quedaría sin su correspondiente castigo.

La historia se repite

La convención del P. D. P. realizada en Córdoba el martes de la presente semana, ha resultado una reedición reducida de la asamblea del Coliseo. Ambos actos se parecen por los procedimientos de que se echara mano, por el cisma planteado y la liquidación final.

Como la del Coliseo, la convención, cordobesa se preparó para usos personales, y los candidatos proclamados a diputados y los miembros de la junta de gobierno, pertenecen al círculo que se viene acaparando todos los cargos en dicha agrupación en desmedro de otros núcleos adheridos con la mayor buena fe.

El parangón de aquellas asambleas nos resulta una reproducción de sucesos nacionales en el orden provincial. El doctor Félix T. Garzón que cuenta con un grueso número de legisladores y amigos que le responden, sería el señor Ugarte con los conservadores que no asisten a la asamblea, pero que la entorpecen desde afuera y evitan la asistencia de 77 delegados.

El señor Mariano Ceballos con tres legisladores más, que no aceptan la proclamación de la candidatura a senador del doctor Roca y promueven un debate sobre la incorporación con reservas al P. D. P., se nos figura al doctor Rojo con la representación sanjuanina preparándose para el distanciamiento definitivo.

El doctor Antenio Nores, jefe caracterizado del grupo independiente, acherido en la campaña electoral gubernativa a la candidatura Cafferata, se nos antoja el senador González con la situación de La Rioja, que no se hace presente y se elimina por maquinaciones que no puede tolerar.

La proclamación entre la lista de diputados del señor Cafferata, la consulta que debe hacer este con sus amigos y luego su renuncia al cargo que le habían asignado, nos resulta un trasunto fiel de la actitud del señor Villanueva.

Las renuncias de los miembros de la junta doctores Montagné, Lazcano y otros, hasta la ironía en los términos que la fundan, ya lo teníamos sabido porque lo expresaron en conceptos generales, los señores Guiñazú, Líndor Fúnes y don Brígido Terán.

La nueva concentración que se anuncia allí, para contrarrestar los restos que quedan del P. D. P., se viene intentando en el escenario nacional con los prohombres que se conoce.

La actitud que asumirán los doctores Bas, Manuel Peña y diputado Ordóñez, para reforzar aquellas huestes conservadoras deshechas, es la misma actitud vacilante en unos, como los senadores Estévez e Iturbe, y resuelta en otros como la de los diputados Jaramillo y Pastor.

Las novedades de calibre 42. que se anuncian van a estallar entre hoy y mañana en la provincia de Córdoba, son también el principio de la liquidación a que estuvo sometido el P. D. P. después de la proclamación de la fórmula del Coliseo.

La policía de Las Heras

El suceso que vamos a relatar ocurrió el 27 de diciembre del año pasado. De manera que la noticia no es nueva, pero como se verá en las líneas siguientes, a pesar de su vejez, se conserva dentro del marco de la más rigurosa actualidad.

En esa fecha le robaron allí al señor José A. Prebosti alhajas por valor de 700 pesos. El damnificado puso el hecho en conocimiento de la autoridad y al formular la denuncia mencionó el nombre de la persona de quien él sospechaba que fuese el ladrón. El señor Prebosti tenía fundados motivos para no equivocarse. Pero la policía no le hizo caso y el presunto delincuente no fué molestado para nada.

Por repetidas veces el damnificado insistió ante la autoridad, pero siempre con resultados negativos.

Al fin, cansado el señor Prebosti de reiterar su denuncia en la comisaría de Las Heras, el 15 del mes en curso se dirigió telegráficamente al jefe de policía, comunicándole lo que ocurría.

Pero, desde entonces hasta ahora han transcurrido 13 días y el jefe no sólo no ha tomado ninguna medida para enmendarle la plana a su subalterno, sino que ni siquiera se ha dignado contestar al telegrama del señor Prebosti.

Palacio de Justicia

LA FERIA

¡Cuánto sería de desear que en nuestra justicia progresara más rápidamente el criterio del exacto cumplimiento del deber y de la mejor atención del público!

En algunos juzgados y secretarías, se nota con satisfacción que los nuevos conceptos se practican, pero en otros, desgraciadamente se nota que ciertas nociones y prácticas arasadas subsisten, siendo así como el medioevo en relación a los adelantos observados en los primeros.

En la feria, por ejemplo, — en que el procedimiento es solo para los casos urgentes, y que la premura es requerida especialmente, porque las cuestiones de fondo solo se resuelven pasada aquélla, — se nota que en lo federal, tanto juez, como secretario y los empleados que tienen que intervenir en las excarcelaciones,—uno de tantos asuntos urgentes,—las demoran y las miran con la más glacial indiferencia.

Afortunadamente la justicia federal cuenta con un tribunal como la Cámara Federal, que tiene superintendencia inmediata (la Corte la tiene mediata) sobre los juzgados y secretarías, que sabemos está imbuída y ha estado siempre de un alto ideal de justicia, diligencia y rectitud, no interviniendo en un caso concreto producido de una excarcelación injustamente demorada, con la altura y tino que caracteriza sus procederes, es decir, sin herir susceptibilidades políticas, poniendo remedio inmediato al mal producido. ¡Ojalá que este tribunal siga en ese camino y que ponga también remedio a otras morosidades, y prácticas que no condicen con una justicia medianamente respetable!

EL TENIENTE ALMONACID EN LA GUERRA EUROPEA

Reproducimos complacidos el siguiente párrafo de una carta recibida de Francia, y escrita por uno de nuestros médicos más conocidos, actualmente en viaje por los teatros de la guerra.

Nuestro compatriota Almonacid (riojano) lleva la palma. Hace ocho meses que entró en la aviación de soldado, y se ha ido ganando uno por uno los galones; hoy está propuesto para teniente 1.o. Ha tenido tres citaciones en la orden del día (para los héroes); ha ganado la medalla militar (para actos heroicos); la cruz de guerra (id.); está propuesto para la legión de honor y para una condecoración inglesa. La medalla militar es un premio que se da a los soldados por actos heroicos, pero que los oficiales pueden ganar muy excepcionalmente; así es que cuando ven a este joven oficial con esa condecoración, todo el mundo lo admira y muchas veces lo han vitoreado. El no pierde su modestia. Hoy es el hombre de confianza y jefe de una escuadrilla de 25 aviones. Detalles no le puedo dar, y usted comprenderá las razones, pero le aseguro que se tiene bien ganados los honores. Que la Fortuna lo conduzca para que una bala no nos prive de uno de los pocos elementos que aquí honran a nuestro país.

La correspondencia del "Tubantia"

En un telegrama de Montevideo, recibido a última hora, dábamos ayer la noticia de que la correspondencia austriaca y alemana del paquete holandés "Tubantia" había sido secuestrada por las autoridades inglesas.

Con objeto de recoger datos precisos sobre el suceso, hemos ido hoy a bordo del citado vapor, que entró en la Nársena Norte noche a las 10.

A la amabilidad del capitán señor Wijtsma y del primer oficial—quien fué nuestro informante directo, pues era el único de los dos "El Tubantia" salió de Amsterdam el 5 del corriente y llegó al puerto inglés de Dover (que podía explicarse fácilmente en francés—debemos los siguientes detalles.

(Falmouth) el día 7, haciendo escala en él de acuerdo con el itinerario de viaje. Las autoridades portuarias, que subieron a bordo para las verificaciones de práctica, exigieron la entrega de la correspondencia procedente de Alemania y Austria-Hungría, so pena de detener el vapor. Hubo que plegarse a la exigencia y—después de haber hecho formal protesta del hecho ante las mismas autoridades—el capitán dejó desembarcar 900 sacos de correspondencia. Esta era dirigida a la Argentina, al Uruguay, al Brasil y a Chile. Es la primera vez que el "Tubantia" se ha visto sometido a esa medida. Por lo demás su viaje ha sido bueno, sin otros tropiesos, tanto que ha llegado a Buenos Aires con estricta puntualidad.

El gobernador de Entre Rios

En uso de licencia legislativa y en procura de un descanso bien ganado, el martes de la próxima semana delegará el mando el gobernador de Entre Ríos en la persona del vicegobernador doctor Etchevehere, y se trasladará a esta capital.

El doctor Laurencena permanecerá en Buenos Aires unos días y luego seguirá viaje para Montevideo, donde piensa pasar una temporada.

Depuración del padrón

El resumen de los partes enviados por los comisarios de policía al juez federal, respecto del personal de agentes y soldados en funciones, alcanza a 3539, faltando aun los datos correspondientes a Gral. Villegas. Ante esta cifra que corresponde solamente a 72 partidos de la provincia, se explica el interés de las autoridades gubernativas en ocultarlos; puesto que no fué mayor que esta cantidad la diferencia de votos que en las elecciones pasadas obtuvo el partido conservador; diferencia exigua que indudablemente incita al oficialismo a conservar.

Hay otro detalle interesante que ha de surgir de esta disposición del juez, y es, la verídica comprobación de si el número efectivo de los agentes, corresponde a las cifras consignadas en el presupuesto.

De esta manera se sabrá con certidumbre si son tantas como afirman, las fuerzas policiales y la suma enorme que insume este servicio es real, o si la cantidad abultada que figura en las partidas presupuestadas, es el resultado, como se asegura, de manejos irregulares que conviene poner en claro cuanto antes.

GOBERNACION DE RIO NEGRO

El peligro de las inundaciones

MEDIDAS PARA EVITARLAS

PROYECTO DE LEY

Entre los territorios de la nación, uno de los más olvidados por los gobiernos centrales ha sido sin duda el de Río Negro; quizás debido a ese abandono su población no tiene la densidad que debía, pues al no contribuir los gobernantes con su apoyo al adelanto de esta región, ni siquiera se trató de encauzar la corriente inmigratoria a que tiene derecho por la fertilidad y extensión de sus tierras.

Mencionado el problema actual de canalizaciones en Río Negro, tenemos el caso por referirse a su capital, Viedma, de la creciente extraordinaria de 1899, que tuvo como consecuencia la destrucción de la misma; reconstruída más tarde por el esfuerzo de sus antiguos habitantes, a causa de las crecientes periódicas que inundan su valle inferior, esta ciudad sigue en constante peligro de ser nuevamente arrasada.

En distintas oportunidades se designaron comisiones por el ministerio de obras públicas para proyectar e iniciar estudios de desagüe en la laguna Juncal, sin que hasta el presente se haya hecho nada de positivo a causa de la difícil situación del tesoro nacional que impidió la realización inmediata de tales obras.

En tal estado la ciudad de Viedma fué sorprendida durante el verano anterior por un nuevo desbordamiento de agua que dió por resultado la destrucción casi total de su agricultura.

A fin de asegurar la vida de esta región, constantemente amenazada por el peligro de las inundaciones, la corporación municipal de Viedma ha sometido un proyecto de ley al congreso de la nación solicitando al mismo tiempo el apoyo de la diputación radical.

Este proyecto de ley, cuya aprobación dejaría solucionado el problema de la agricultura en el territorio del Río Negro, evitando la despoblación que amenaza a esta zona, está previamente razonado en la escasez de recursos por parte del gobierno nacional para llevar a cabo las obras y su texto es el siguiente:

Autorizar a la municipalidad de Viedma para ejecutar por licitación pública o por administración, según convenga, las obras necesarias para el cierre de los boquetes del Río Negro, conocidos por de "Leoncio Nuñez", "Eliseo Hersen" y "Paso de las piedras" y otros de menos importancia.

Autorizar a la misma municipalidad para aplicar un impuesto anual, durante el término de cinco años, de cincuenta centavos m'n. por hectárea a todas las propiedades urbanas y rurales comprendidas entre "Punta del agua" por el este, campo "Sauce Blanco" por el oeste; todas las propiedades bañadas o perjudicadas por las crecientes periódicas por el sud y el Río Negro por el norte.

El producto de este impuesto será única y exclusivamente aplicado a las obras anteriormente referidas.

La Municipalidad dará cuenta anualmente a la gobernación de la recaudación de este impuesto y la inversión de los fondos.

Como es de suponer, la aplicación de esta ley no lleba aparejada la suspensión del impuesto de contribuciones directas que la Nación recauda de esas mismas propiedades; por el contrario, ellas se mantienen subsistentes en la forma que se cobra en la actualidad.

En síntesis, se trata de facultar a la Municipalidad para crear un impuesto hasta de 50 centavos por hectárea a todas las tierras hoy improductivas, que están expuestas a los efectos de las inundaciones. Con ese producto clausurar los boquetes que ponen en comunicación el Río Negro con el valle y levantar el nivel de las barrancas en la medida de lo posible, impidiendo la entrada de las aguas en las crecientes ordinarias y garantizando en esta forma la producción de toda la feraz zona del valle inferior, desde Sauce Blanco hasta las proximidades del mar.

Es exacto que la jurisdicción que ejercen las municipalidades sólo puede extenderse hasta 8.000 hectáreas y que este impuesto abarca una extensión de 80.000, pero no es menos cierto que ante una necesidad evidente, de la que depende el progreso de una vasta región, en méritos de una ley especial cuyos efectos caducan al fenecer el quinto año desde su promulgación, cabe otorgar esta autorización, que, por otra parte, sin ser gravosa ha de pesar exclusivamente sobre los numerosos propietarios en que está fraccionada la tierra que comprende esa zona.

La capital de ese territorio, situada en la margen derecha del río Negro, con una población de más de 3.000 habitantes y una sociabilidad que abarca una centuria; con un comercio sólido y una zona tributaria de importancia, circundada de tierras fértiles, tiene derecho a ser atendida en su solicitud, para evitar los peligros a que está expuesta por los frecuentes desbordamientos de los ríos que posee.

Finalmente, el Concejo Municipal ha creído y así lo expresa en el proyecto de ley enviado a la Cámara, que el plan de obras y la dirección técnica de las mismas estarían subordinadas a la dirección general de irrigación, no imputándose los sueldos y gastos del personal técnico a la recaudación que se logre, por entender que tal personal figura en el presupuesto general de la Nación.

Inspectores de frigoríficos

Habiendo informado la dirección de ganadería, que el frigorífico La Plata no da cumplimiento a lo establecido en el decreto de agosto 31 de 1915, referente al depósito de los sueldos de los empleados de Inspección Veterinaria, fundado en que la matanza de cerdos aún no ha comenzado, y considerando que no obstante esta circunstancia, teniendo en cuenta en que la importancia de la faena de dicho frigorífico exige el establecimiento del servicio de inspección, en la forma existente en los establecimientos similares, el P. E. firmó un decreto del ministerio de Agricultura, en virtud del cual se crea con anterioridad al 31 de agosto, los puestos que a continuación se detallan en el frigorífico La Plata, fijándose el mismo por concepto de inspección veterinaria, la cantidad de 650 $ moneda nacional. Un subinspector veterinario, con 300 pesos mensuales. Dos ayudantes de veterinario, con 175 pesos curso legal mensuales.

Por el mismo decreto, se nombran para desempeñar esos puestos al siguiente personal: Subinspector veterinario, al señor Modesto Barreiro; ayudantes de veterinarios, a Santiago García y Leopoldo Martín.

Por otro decreto rebájase la asignación impuesta por el decreto de agosto 31 de 1915 por concepto de inspección veterinaria al frigorífico Las Palmas, la que queda fijada en la cantidad de 2065 pesos, quedando organizado el personal de inspección en esta forma, con antigüedad al 31 de agosto ppdo. Un veterinario jefe de servicio, 500 $; un inspector veterinario con 400 $ mensuales; dos subinspectores veterinarios con 300 pesos cada uno; tres ayudantes veterinarios con 175 pesos cada uno.

El frigorífico Las Palmas abonará por adelantado por concepto de inspección veterinaria 2025 $ mensuales, que deberá depositar mensualmente en la tesorería de la Nación del 1.o al 5 de cada mes.

La dirección general de ganadería exigirá del mismo establecimiento le exhiba mensualmente los comprobantes de los depósitos efectuados.

Confírmase en sus puestos con antigüedad al 31 de agosto de 1915 al personal de inspección del frigorífico Las Palmas: Veterinario jefe de servicio, Francisco P. Gómez; inspector veterinario, Rolando Zambrano: subinspectores veterinarios, Juan P. Ibáñez Gorostiaga y Alfredo Bottins; ayudantes veterinarios, don Víctor Martínez, D. Francisco Urtubey y D. Cayetano Lubrano.

—Auméntase a 2085 pesos la asignación actual de 2080 pesos mensuales, que por concepto de inspección veterinaria abona el frigorífico Las Palmas, motivado por el aumento de un subinspector veterinario, con la asignación mensual de pesos 300 m'n., nombrándose para desempeñar ese cargo, con antigüedad al 31 de agosto de 1915, al subinspector veterinario del frigorífico Las Palmas, doctor Valentín L. Massa.

—Auméntase a 1225 pesos mensuales la asignación actual de 875 pesos, que por concepto de inspección veterinaria abona al frigorífico The Smifield and Argentine Mead, motivado por el aumento de dos ayudantes de veterinario con la asignación mensual de 175 pesos cada uno, y nómbrase para desempeñar esos cargos a los ayudantes de veterinarios del frigorífico Las Palmas, Julio Gondra y José María Aguirre.

LOS NIÑOS y "LA EPOCA"

EL CONCURSO MARPLATENSE

Conforme veníamos anunciando, se inauguró el lunes en Mar del Plata el concurso de fotografías infantiles.

Otra vez el éxito nos ha mostrado sus favores y nuestros pequeños amigos nos han dado prueba de sus simpatías.

"Todo por la infancia y para la infancia", piensa LA EPOCA, y la niñez, correspondiendo a nuestro cariño, acude siempre a nuestro llamamiento.

En estos días transcurridos, nuestra agencia de Mar del Plata, ha sido visitadísima, los niños llegaban en número crecido a entregar su cupón, canjeándolo por un vale para retratarse y la casa Witcomb ha tenido que atender a numerosísimas solicitudes.

Muy halagador es para nosotros el constante favor de los niños.

Como siempre, en esta ocasión cobramos nuevas esperanzas y aumentan nuestros deseos de atraer la atención de ese mundo infantil, tan simpático y tan querido.

CULTOS

CATOLICO

Nueva Pompeya.—Como anunciáramos oportunamente, con la misa de 8 a. m., da principio hoy con la devoción de los Quince Sábados de preparación la fiesta de la Súplica de Nuestra Señora del Rosario de Pompeya.

El domingo se hará dicha devoción en la misa de 7 a. m.

La Merced. Misa de conscriptos. — El domingo se celebrará el Santo Sacrificio de la misa para los conscriptos que deben incorporarse el 1.o a la armada nacional.

Ocupará la cátedra sagrada el capellán militar presbítero José Ignacio Yani, que a continuación impartirá la bendición con el Santísimo Sacramento.

Nuestra Señora de Buenos Aires — Domingo 30, misa de comunión general a las 7.30; misa solemne con sermón de San Pedro Nolasco, a las 9.30; a las 6 p. m., rosario, último día de la novena de San Pedro Nolasco y bendición con el Santísimo.

Lunes 30: misa de comunión a las 7 y bendición papal; misa solemne a las 9 en el altar de San Pedro Nolasco.

Miércoles 2: bendición de velas a las 8 y procesión en conmemoración del 46 aniversario de la parroquia.

San Francisco — A las 9 a. m. la Pía Unión de la Purísima celebrará mañana la misa de asociados. Durante ella se efectuará la felicitación sabatina.

En San Fernando. — Con motivo de la festividad de la patrona del pueblo, Nuestra Señora de Aranzazú, tendrán lugar el domingo diversos cultos en honor de la titular.

Ese día a las 10 a. m., misa solemne, oficiada por monseñor Piaggio, con asistencia del Ilm. señor obispo mons. Alberti, y de las autoridades locales. Predicará el presbítero Andrés Calcagno.

INFORMACION GENERAL

CENTRO CATOLICO DE ESTUDIANTES

En la reunión últimamente celebrada por la comisión directiva de este centro de universitarios, se tomaron en consideración diversos asuntos relacionados con la marcha de la institución.

En cumplimiento de lo resuelto por el pasado congreso de la juventud católica argentina, se resolvió dar principio a los trabajos para la publicación a un repertorio de casas de pensión pará estudiantes que se enviará a las provincias. En el local del centro, Junín 1063, se atienden los pedidos e informes relacionados con esta obra. Se ha nombrado también una comisión de estudiantes para que haga la elección de las casas de pensión que serán recomendadas por el centro.

"UNION DE LA BOCA"

Hemos recibido la memoria administrativa correspondiente al año 1915 de la sociedad cosmopolita musical y de socorros mutuos "Unión de la Boca".

El examen de este documento evidencia los progresos realizados por la institución y su floreciente estado económico.

REVISTA DE EMPLEADOS PUBLICOS

El número 5 de esta publicación que se edita en la capital, trae un material variado e importante, respecto a cuestiones de actualidad, predominando las de interés gremial.

UN FOLLETO DE ACTUALIDAD

Con el título de "Elección de Presidente de la República", el señor Adolfo S. Carranza acaba de publicar un estudio en el cual examina las distintas formas de elección presidencial, por asamblea legislativa, por colegios electorales, por sufragio directo, para fundamentar su propaganda en favor de la última.

A más del interés de la actualidad, el folleto del señor Carranza tiene el de su orientación — que implicaría una reforma trascendental en nuestro mecanismo democrático, — y el de su concienzuda elaboración.

En efecto, el autor estudia sintéticamente los resultados de los tres sistemas en acción, recorriendo la historia política de las repúblicas americanas y europeas, divididas en grupos correspondientes a la forma vigente en cada una.

Cabe esperar que esta cuestión fundamental, planteada oportuna y serenamente por el señor Carranza, sea discutida en debate amplio e ilustrativo.

ASOCIACION MUTUA DE EMPLEADOS PUBLICOS

Con el nombre que nos sirve de epígrafe se ha constituido una asociación que tiene por objeto primordial propender una fuerza que sirva para beneficiar al funcionario público.

Además, los empleados que formen parte de esta asociación, tendrán toda clase de facilidades en la adquisición de mercaderías en distintas casas de comercio, servicio médico, remedios, panteón, etc.

Esta iniciativa ha sido recibida con general beneplácito, entre los empleados de marina, siendo una prueba evidente de ello las numerosas adhesiones recibidas desde el primer momento.

Desde ya una comisión se encarga en la redacción de los estatutos, los que próximamente se darán a la publicidad.

Los empleados que estén de acuerdo con esta iniciativa pueden enviar su adhesión al señor Leopoldo J. Olivari, a la alcaldía municipal de la aduana.

ASILO RAMON L. FALCON

La comisión directiva, en vista de que el tiempo amenazaba lluvia días pasados, resolvió postergar para esta noche a las 9 la inauguración de la kermesse organizada, como ya lo anunciamos, a beneficia del mismo asilo.

La secretaría ha recibido ya para el concurso de tiro al blanco con mauser, las siguientes donaciones: Peluffo y Cía., dos floreros de plata; Tiro Federal, un reloj de oro; "Caras y Caretas" una medalla de oro; Lagorio, Eparrach y Cía., una medalla de oro; "La Nación", una edición de lujo de la "Historia de San Martín"; fábrica de la Bita una copa de plata; señor Mattaldi, una carpeta para escribir de cuero de Rusia con incrustaciones de acero; Club Internacional de Cazadores, una medalla de oro; señor Nemesio Cereijo, un revólver Colt.

Los socios activos han sido convocados para mañana domingo, a las 10 a. m., a fin de celebrar la asamblea general ordinaria, de acuerdo con la orden del día oportunamente repartida.

LIGA DE EDUCACION RACIONALISTA

En el salón oCncordia tuvo lugar una conferencia de carácter gremial y sociológico a beneficio simultáneamente de la agrupación sindical que la organizó y de la Liga de Educación Racionalista. Habló el profesor de ésta Adolfo Vázquez Gómez, acerca de la tarea de cultura que es menester realizar entre la clase obrera.

Además del profesor Vázquez Gómez ocupó la tribuna los señores Torrens y Díaz, y recitó adecuadamente inspiradas poesías la señorita Susana Martres.

En el arsenal del Río de La Plata

Irregularidades en la proveeduría

Nos han llegado diversas denuncias sobre deficiencias de la proveeduría del Ministerio de Marina.

Hace más de tres meses que no se provee de calzado a los conscriptos del Arsenal del Río de la Plata, que se ven, por esta circunstancia, obligados a procurárselo particularmente.

Esta irregularidad administrativa afecta al mismo tiempo, como es natural, a la disciplina de la armada, puesto que se exige a los conscriptos que lleven la ropa y calzado reglamentarios, del cual, como decimos, no se los provee.

Muchos de los concriptos son de provincias, no tienen familia en ésta ni recursos para costearse los gastos que se les obliga a hacer, ya que se les adeuda desde hace dos meses el pequeño sueldo que se les asigna, único recurso con que muchos cuentan.

UNION CIVICA RADICAL

ACTOS DE ANOCHE EN LA CAPITAL

EN LA PROVINCIA DE BUENOS AIRES

Asambleas para esta noche y mañana

CONFERENCIAS DE ANOCHE

Circunscripción 17.a

—El subcomité "Julio Fernández Villanueva", de la sección 17.a (Palermo), congregando un crecido número de pueblo, efectuó anoche su anunciada conferencia en la esquina de las calles Soler y Bompland.

Ocupó la tribuna el señor Joseph Hayes y entre otras cosas analizó la situación económica y política del país, extendiendo su disertación a la forma en que opera la Cooperativa Obrera patrocinada por el estado mayor socialista.

Luego hizo uso de la palabra el doctor José González Pagliere, y dijo que una vez más había podido comprobar que el partido Socialista no tiene otro objeto que satisfacer el deseo de un reducido número de sus dirigentes hábiles, que no tienen otras miras que apoltronarse, desde que su acción política es puramente localista en la capital federal, pues es notorio que en el interior no han fijado atención alguna en bien de la masa obrera, que gime y sufre los nefandos vejamenes del patronazgo, agregando que igualmente se mostró indiferente el partido Socialista en la protección que necesitaron las obreras cigarreras de la Compañía Argentina de Tabacos, porque entre esa masa obrera considera que no encuentra medios efectivos para realizar sus convencionalismos.

Le siguió en el uso de la palabra el doctor Manuel A. Mitchel, y en su exposición hizo notar la forma anormal de los poderes públicos que funcionan descuidando las necesidades supremas del pueblo que se agita desamparado en los tristes momentos actuales, en que en muchos hogares argentinos falta el alimento cotidiano y la asistencia médica para el enfermo. Terminó diciendo que los ciudadanos en la hora presente, están en condiciones de darse el bienestar a sí mismos, consistiendo él en la expresión sana y franca de su conciencia en el cumplimiento de sus deberes cívicos, votando en los próximos comicios de abril por la Unión Cívica Radical, que encarna la obra de saneamiento institucional.

A continuación habló el ciudadano Juan José Bonifacio, y con inspirada palabra profundizó sociológicamente la evolución política del país, diciendo que los partidos que se desenvuelven combatiendo la doctrina radical son resabios de regímenes dolorosos, una parte, y turbulentos fustigadores del emblema patrio, otra, que mistificando sus principios prestaron juramento por la patria y engañaron al pueblo en todos los momentos de sus ejecuciones. Refiriéndose el orador a la Revolución francesa, hizo una brillante comparación, y dijo que la Unión Cívica Radical no es otra cosa que una fuerza regenerativa de progreso y civilización. Agregó el orador que la Unión Cívica Radical tiene ferviente simpatía por el extranjero que llega a nuestro puerto con el fin halagüeño de dorar nuestros campos con el generoso sudor de su frente, y que es el partido Radical quien tiene el firme propósito de robustecer la concurrencia benefactora de extranjeros, amparándolos bajo la constitución nacional.

Cerró el acto el señor Evaristo Manrique, y con palabra serena, hizo la historia de la Unión Cívica Radical, diciendo que lo que el partido se proponía con su acción revolucionaria del 90, el 93 y el 4 de febrero, era impedir que camarillas avanzadas de lapidarismo del erario público tomaran incremento de destrucción total, y a continuación dijo, que la ley de elecciones nacionales es la labor grandiosa que el partido fraguó en su seno con el carácter encomiable de su jefe. Dió término a su discurso, manifestando que el partido Socialista, en la parroquia de Palermo está dirigido por ciudadanos que pretendiendo predicar la honestidad política, no recuerdan que han sido elementos venales en elecciones anteriores.

Terminada la conferencia, se retiró la concurrencia en debido orden, vitoreando a la Unión Cívica Radical y al doctor Hipólito Irigoyen.

Durante el acto, varios afiliados al partido Socialista pretendieron promover un desorden, pero debido a la enérgica intervención de la policía, no tuvo mayores consecuencias.

El acto terminó en el mayor orden, a las 12.30 a. m., con una concurrenca de 700 personas, más o menos.

Circunscripción 15.a

En las calles Cayena y San Martín se realizó anoche, dentro del mayor orden, la conferencia organizada por el subcomité Bella Vista.

Numerosa concurrencia escuchó a los oradores, que fueron los doctores Enrique Rulet, Diego L. Molinari, José M. Mazzarelli y Florentino Romero. A las 11.30 p. m. se terminó el acto, con la mayor compostura.

Circunscripción 10.a

Vastas proporciones alcanzó la conferencia organizada por el comité de la circunscripción 10.a

Hicieron uso de la palabra, como estaba anunciado, los doctores Diego L. Molinar, y Pascual Pasarella, quienes analizaron la labor realizada por el partido Radical en todo momento, por cierto digna de encomio.

El acto terminó con el mayor orden, calculándose la concurrencia en más de 700 personas aproximadamente.

✡ ✡ ✡

CONFERENCIAS DE HOY

—Hoy, a las 9 y 30 p. m., se inaugurará el nuevo y amplio local del comité de la circunscripción 18.a (Las Heras), Güemes 4034. Hablarán los diputados nacionales Tomás A. Le Bretón y Rogelio Araya, el señor Guillermo Sullivan y, en representación de los radicales del Pilar, que irán en manifestación hasta dicho local, el doctor Joaquín Llambías.

—Esta noche, a las 9 p. m., en las calles Cochabamba y Balcarce tendrá lugar la conferencia política organizada por el comité de la sección 12.a, y en la que harán uso de la palabra los señores doctor Manuel A. Mitchel, señor Villegas Basavilbaso, A. Narciso Burgueño y Luciano Carrouché.

—Circula la invitación del club Unión 2 de Abril para la reunión que efectuará hoy a las 8.30 p. m. en el local, Rivadavia 1581.

—Para hoy se anuncia la conferencia organizada por el subcomité Coronel Julio Figueroa, en su local, Paraguay 3384 a las 8.30 de la noche.

Ocuparán la tribuna los doctores Tomás A. Le Bretón, Faustino Alsina, Carlos A. Becú, y Ernesto H. Celesia.

Terminados los discursos se formará una columna que desfilará por Coronel Díaz, Santa Fe y Canning hasta Güemes 4034, local del comité de la sección 18.a, retribuyéndole la visita que hiciera en su oportunidad a este comité.

—El subcomité Pedro Goyena de la circunscripción 18.a ha organizado una conferencia pública que tendrá lugar hoy sábado a las 9 de la noche en la plazoleta de Uriarte y Guatemala, donde hablarán varios oradores.

—La conferencia organizada para hoy en las calles Tucumán y Bustamante a las 8.30 de la noche bajo el patrocinio del comité de la circunscripción 9.a promete gran éxito.

Harán uso de la palabra los doctores Francisco Beiro, Pascual Passarella, José A. Rafces y los señores Pedro P. Sanguinetti y Godofredo Llanes.

✡ ✡ ✡

POR LAS CIRCUNSCRIPCIONES

Mañana domingo tendrá lugar la asamblea pública organizada por la C. D. del Centro Estudiantil Radical en el local Alberti 1232 a las 8.30 p. m. en la cual harán uso de la palabra los doctores Jenaro Giacolini, Florentino Villegas Basavilbaso, Bautista Argañarás, Hipólito A. Nápoli y Federico Migliano.

—Mañana tendrá lugar la conferencia bajo el patrocinio del comité de la circunscripción quinta en las calles Rivadavia y Nazca, donde hablarán los doctores José R. Rodeyro, Eduardo Tomaszewsky y Manuel A. Michel.

—El subcomité de la quinta circunscripción Santiago H. Pérez, efectuará mañana una conferencia a ls 5.30 p. m. en las calles Sud América y Gaona, estando a cargo del doctor Italo di Nápoli y los señores Florentino e Hipólito A. Leroux.

—Mañana será inaugurada oficialmente la secretaría del comité auxiliar de la juventud Juan B. Passalacqua, situada en la calle Zárate 14.

Con este motivo tendrá lugar una conferencia pública en la intersección de las calles Olavarría y Zárate a las 5.30 p. m.

—En las esquinas de las calles Independencia y Boedo se realizará mañana, a las 5.30 p. m. una conferencia pública patrocinada por el comité de la 6.a circunscripción.

✡ ✡ ✡

HOMENAJE A DEL VALLE

El club Aristóbulo del Valle ofrecerá mañana, a las 5 p. m., en el cementerio del Norte un acto de homenaje a la memoria de este esclarecido tribuno.

Harán uso de la palabra los doctores Juan M. Obarrio, Juan José Frugoni, señores Manuel Pintos (hijo), Ricardo Burgheño y R. C. Collazo.

✡ ✡ ✡

LA PROPAGANDA POLITICA

Entusiastas trabajos realizados. — Un vasto plan a desarrollarse

LA PLATA, enero 29. — Prosíguense con toda actividad los trabajos electorales que el comité central de esta ciudad, presidido por el señor Luis Monteverde realiza, eficazmente secundado por la comisión de propaganda nombrada al efecto.

A corto plazo, relativamente, de los actos electorales, encuéntrase La Plata en un pie de reorganización partidaria, con sus ocho comités seccionales perfectamente instalados, cuya acción secundan 10 clubs auxiliares y el comité central, que imprime una acción decisiva a las tareas.

Ardua es la labor que reclama, no tan sólo el amplio radio que abarca esta ciudad, sino también los diversos resortes cuyo funcionamiento es menester vigilar, a fin de impedir manejos fraudulentos que transgredan el espíritu de las leyes y burlen el veredicto popular.

La atención de las autoridades del comité central se han visto en estos días ocupada en la depuración del padrón, cuyos detalles se han vigilado con esmero, y debe atribuirse en gran parte a ellas la medida adoptada por el juez federal, que ha dado por resultado la tacha en el registro cívico de numeroso personal de policía de la provincia, correspondiente a la jurisdicción del doctor Zavalía.

Como complemento de los trabajos realizados se procederá en breve a la inauguración de varios subcomités, anunciándose para la próxima semana la instalación de un club en el dique número 1, que ha de prestar eficaz ayuda a los radicales de esa zona.

Un vasto plan de conferencias y asambleas de propaganda doctrinaria a desarrollarse en forma metódica, ha de ser el amplio corolario de la obra a realizarse en esta ciudad, lo que permitirá obtener un nuevo triunfo, más aplastador aun que el anterior, sobre el oficialismo, aduñado de los resortes electorales como único medio de acción política.

✡ ✡ ✡

VICENTE LOPEZ

OLIVOS, 29. — Mañana tendrá lugar la asamblea organizada por el comité radical de Vicente López, en el salón Cosmopolita de Olivos, a las 2 p. m.

Los delegados del comité de la provincia que asistirán al acto, diputado nacional doctor Nicasio Salas Oroño y el doctor Benigno Luro, harán uso de la palabra.

Los correligionarios serán obsequiados con un banquete de confraternidad que por la cantidad de afiliados al partido, que han prometido asistir, asumirá vastas proporciones.

Además de los delegados del comité de la provincia, harán uso de la palabra los doctores Carlos A. Becú, Horacio González del Solar, Emilio Zaraquín, Melchor Arana y Leonardo Carmán (hijo).

No solamente de los pueblos vecinos concurrirán los afiliados al partido, pues de San Fernando, San Isidro y San Martín se han recibido muchas adhesiones al simpático acto.

Es digna de encomio la labor realizada por los diversos comités de esas localidades, con el objeto de darle mayor brillo a esta asamblea.

Después de varias consideraciones hechas en el manifiesto que sirve de invitación al acto y que ha sido profusamente repartido en todas las localidades vecinas, se exhorta a los ciudadanos a concurrir a los próximos comicios con completa libertad de acción, sufragando en favor del partido que haya llenado su programa en la mejor forma.

✡ ✡ ✡

CARLOS TEJEDOR

CARLOS TEJEDOR, 29. — Es casi una seguridad de gran éxito el resultado de la conferencia que debe celebrarse próximamente en el puerto Timote, a la que asistirán delegaciones de Carlos Tejedor y algunos puntos cercanos. Después de finalizar el acto, se servirá a la concurrencia un almuerzo criollo que será matizado con números de música.

CINZANO
VERMOUTH

El acoplamiento de libretas sigue en pleno auge. Una vez recorridas las estancias se recurre al procedimiento de parar a los ciudadanos con objeto de asegurarse el voto de los mismos; a algunos se les exige que abandonen el partido, como sucede con los vecinos Ruben Ricontempo y Julio Sosa.

Los actos del oficialismo van en continuo fracaso, y se asegura, más cada vez, el triunfo radical.

El comité de este partido ha resuelto celebrar la revolución del 4 de febrero con un reparto público de artículos de primera necesidad. Entre otros, han de distribuirse mil kilos de carne, doscientos de galleta, cigarrillos, yerba, azúcar y ropas.

✡ ✡ ✡

DE CASEROS (F. C. P.)

Con mucho entusiasmo se prosigue la reorganización de los elementos radicales del partido de San Martín.

El comité radical de esta villa activa la propaganda y continuamente recibe adhesiones, a pesar de los extraordinarios esfuerzos que hace el caudillo del partido Conservador para restar elementos al radicalismo.

En esta villa, los oficialistas continúan con todo descaro el acaparamiento de libretas y hacen su propaganda a base de promesas de empleos, exoneraciones de multas e impuestos municipales.

✡ ✡ ✡

Conferencia cívica en el Monte

MONTE, 29. — En conmemoración del undécimo aniversario de la revolución del 4 de febrero, este comité ha resuelto dar una conferencia cívica en el local del mismo, el día viernes, 4 del mes entrante. Con tal motivo se ha solicitado del comité de la provincia el envío de oradores.

El acto promete revestir gran solemnidad.

✡ ✡ ✡

COMITE DE FLORENCIO VARELA

El comité radical de esta localidad, en reunión celebrada anoche, resolvió declararse en sesión permanente para atender las quejas y reclamos de los ciudadanos que son presionados por el oficialismo.

Resolvió también lanzar un manifiesto al pueblo recordando a los votantes las penas a que se hacen acreedores los que entregan la libreta de enrolamiento, solicitar de aquellos que les fuere secuestrada la libreta cívica presenten su denuncia al comité de la Unión Cívica Radical para tomar medidas contra los acaparadores de libretas y dar una velada cívica de propaganda en el salón-teatro de la sociedad italiana "La Patriótica" para la cual se solicitará el concurso de varios oradores de la capital federal.

✡ ✡ ✡

COMITE DEL AZUL

AZUL, enero 29. — Mañana el subcomité de la juventud radical "Manuel C. Andia" dará una conferencia cívica en el Teatro Español, a las 8.30 p. m.

Vendrán como delegados del comité de la provincia el diputado nacional doctor Tomás de Veiga y el presidente del comité universitario de Buenos Aires, doctor Diego L. Molinari.

Dado el entusiasmo reinante puede asegurarse que dicho acto asumirá grandes proporciones.

El oficialismo alarmado por las importantes adhesiones que el comité radical recibe a diario, sigue presionando fuertemente a todos los vecinos que no comulgan con ellos.

✡ ✡ ✡

CONFERENCIA POLITICA EN NECOCHEA

Para esta noche el comité radical ha organizado una conferencia política de propaganda, la que se efectuará en el salón de actos públicos de la sociedad Juventud Obrera, de esta ciudad, a las 9.

Ocuparán la tribuna los doctores Carlos Goyena y Andrés Fereyra (hijo), como delegados del comité central y el doctor Emilio Ferreyra, por el comité local.

Además, harán uso de la palabra varios representantes de los comités de pueblos limítrofes.

Con la perspectiva del acto cívico, reina gran entusiasmo.

✡ ✡ ✡

CLUB CAPITAN BULLINOS

Los radicales y personas que simpaticen con las ideas de este partido, han sido invitadas para hoy, a las 8.30 p. m., a la instalación del club Capitán Bullinós, auxiliar de la sección 3.a, de La Plata, en su local calle 16 número 1591.

En este mismo acto se procederá a la proclamación de la comisión directiva y harán uso de la palabra los siguientes oradores:

Doctores Guillermo O'Reilly, Sadoc Vidal Luna, ingenieros Enrique Zuleta, Nicolás Martínez, teniente coronel José Díaz, señores Antonio M. Bianchi, Alberto Rivas, Raúl Uzal y Oscar Liliedal.

✡ ✡ ✡

ENTRE RIOS

La reorganizacinó en Entre Ríos.—Esperando la llegada del diputado Paiz

CONCORDIA, enero 29. — Espérase la próxima llegada del diputado nacional señor Paíz, para proceder a los trabajos de reorganización de los comités de la campaña de este departamento.

En los primeros días de febrero reaparecerá el diario "El Debate", editado por la empresa peridística organizada con ese fin.

Tomará su dirección provisional el doctor Juan J. González, hasta el regreso del titular doctor Eduardo Monesca.

✡ ✡ ✡

SANTIAGO DEL ESTERO

LA BANDA, 29. — Desde mañana el comité de la Unión Cívica Radical, situado en la Avenida Comercio (casa de la señora Suárez), permanecerá abierto todas las noches, de 9 a 11.

En el local del comité se encuentra a disposición de los interesados un nuevo registro de adherentes, siendo necesario que cada afiliado pase al comité a firmar la ficha correspondiente.

—Reina gran entusiasmo con motivo de la reunión radical que se llevará a cabo mañana domingo en Señora Pujio, en casa del señor Pedro Cuello.

La próxima convención santiagueña

SANTIAGO DEL ESTERO, 29. — El 4 de febrero celebraráse una gran conferencia cívica conmemorando el aniversario de 1905 y al día siguiente se iniciarán las sesiones de convención radical para sancionar la carta orgánica y elegir candidatos a gobernador y legisladores.

—Espérase que el comité nacional enviará la representación prometida para solidarizarse con la acción de los correligionarios de esta provincia.

✡ ✡ ✡

Sr. JAIME GARCIA ETCHETO

Este distinguido correligionario se ha ausentado definitivamente de Corientes, en cuya provincia ha prestado durante varios años señalados servicios al partido Radical.

Con tal motivo, sus amigos y compañeros de causa le han obsequiado con un hermoso pergamino, firmado por las personas más representativas de la provincia, como el coronel Angel S. Blanco, doctor Julio S. Guastavino, doctor Carlos Benítez, doctor Roberto Martí, doctor Julio A. Benítez, señor Federico L. Garrido, Antonio del Piano, Guillermo Vallejos, Desiderio Escobar, H. Moreyra Zorrilla, Román Avalos, Federico Esquivel, J. Virasoro Villagrán, Jerónimo Matarozzo, H. Araujo Vázquez y muchísimos otros.

BIBLIOGRAFÍA

EL PENSADOR

(por Pedro Sondereguer)

El señor Pedro Sondereguer, cuya considerable y valiosa labor literaria ha merecido en diversas oportunidades francos y sinceros elogios, acaba de dar a la publicidad un nuevo libro, menos hermoso que los anteriores, pero que contiene elementos tan singulares e interesantes que lo hacen acreedor a un extenso y prolijo comentario. No queremos significar con ello que la obra actual del señor Sondereguer adolece de defectos fundamentales, ni mucho menos que se advierta en sus páginas una ausencia de las cualidades con que su autor se nos presentara en sus anteriores producciones. Pretendemos únicamente, puntualizar una circunstancia que tiene vigor en cuanto se relaciona al acervo total de este artista, pero que no puede influir en nada en lo que respecta al mérito propio del trabajo que ahora nos ocupa.

El libro del señor Sondereguer no es, desde luego, una novela. Carece para serlo de caracteres de ambiente, de realidad, y de todo aquello que la clasificación de una obra en este género exige. Bien que en los últimos tiempos haya evolucionado el concepto de la novela y que se tienda a despojarla de las intrigas pueriles y de las banalidades folletinescas; bien que en sus páginas se describan ahora estados de ánimo pasiones recónditas y se intente penetrar en el fondo de la vida para extraer de ella verdades trascendentes y hondas no es posible afirmar que los capítulos que "El pensador" contiene constituyen precisamente una novela. Así lo ha comprendido el mismo señor Sondereguer, quien en la breve nota explicativa que antecede a su obra, manifiesta que sólo ha desarrollado un tema dramático a fin de justificar los discursos y demás reflexiones que allí se pronuncian. Tampoco es "El pensador" un libro de filosofía. Toda especulación filosófica supone, antes que nada, propósitos de dilucidar árduos y complejos problemas de acuerdo con un método de investigación y de síntesis que este trabajo no posee. Se dirá que los diálogos socráticos no caben dentro de la definición anterior y que sin embargo se les considera como la más alta manifestación de la filosofía griega. Ello es cierto; pero no es menos cierto también que esos diálogos se encuentran inspirados en el anhelo de esclarecer el misterio eterno e indescifrable de las cosas. No sucede lo propio en "El pensador". "El pensador es un libro hecho a base de paradojas, y no se le ocurrirá a nadie afirmar que la paradoja es el medio más adecuado para analizar los fenómenos universales.

"El pensador" es una fantasía, en la cual el armonioso espíritu que la construyera, hace gala de un talento habilísimo en la creación de sutiles paradojas, que cuenta para expresarlas con un estilo flexible y elegante, rico en matices literarios y de una musicalidad llena de singulares atractivos. Por otra parte, el estilo puede hacer que obras falsas en su contenido ideológico sean verdaderas joyas de arte. Casi todos los clásicos castellanos que hasta hace poco leían los jóvenes figuran en este número. El padre Granada, por ejemplo, es uno de ellos, tal vez el más interesante y completo. No era Granada un hombre de genio; no dijo jamás cosas perdurables y profundas. Sin embargo, su prosa tiene ritmos insospechados y se lee con íntima delectación espiritual. Donoso Cortés y Castelar cuentan también entre los escritores de esta índole.

Ya ve el señor Sondereguer que no está solo en su empresa: le acompañan nombres ilustres. Y es que la obra del señor Sondereguer — desprovista de raigambre humana y débil en sus afirmaciones filosóficas — se impone al ánimo de quienes se detienen en su lectura como el producto de un noble poeta, que si bien no esclarece el secreto eterno de la vida, nos da en cambio un admirable y armonioso caudal de belleza. Por esto el autor de "El pensador" debe ser colocado entre los poetas en prosa; entre los estilistas que saben esconder en el levísimo tejido del idioma impecable el tesoro de su reino interior...

TEORIA Y PRACTICA DE LA HISTORIA

(Por Juan B. Justo)

El doctor Juan B. Justo acaba de dar a la publicidad la segunda edición de su conocido libro "Teoría y práctica de la historia".

Ciertamente, no es esta la oportunidad de analizar hasta en sus menores detalles el trabaja el Dr. Justo. Creemos que la circunstancia de tratarse de una segunda edición, nos exime de la grata tarea de considerarlo detenidamente, si bien pensamos que aquellos de nuestros lectores que no hayan tenido ocasión de leer las críticas que se publicaron con motivo de la aparición de este libro, escucharán con interés algunas ligeras reflexiones sobre el valor y la importancia de su contenido.

La reedición de una obra supone, desde luego, que ella fué entusiastamente recibida en la hora de su edición originaria. Supone, además, que un insistente clamor público o, cuando menos, amistosas solicitudes, colocaron al autor en el trance de imprimir nuevamente su obra.

Ahora bien; en lo que respecta al trabajo del doctor Justo, la primera hipótesis no conviene a las exigencias de la verdad. La obra del doctor Justo no provocó ningún elogio entusiasta, a no ser el de dos o tres partidarios complacientes y generosos. En cuanto a la segunda hipótesis, nos resistimos a creer que el doctor Justo tenga tan malos amigos que lo expongan a los riesgos editoriales y lo entreguen nuevamente a la disección implacable de sus lectores.

Ocurre, empero, que el libro del doctor Justo se encuentra, en lugar evidente, en todos los escaparates de Buenos Aires. Y si ninguna de las reflexiones anteriores explican la segunda edición de "Teoría y práctica de la historia", es lícito suponer que el doctor Justo asigna un gran valor a su trabajo, a pesar de la actitud hostil con que fuera recibido y de la poca necesidad que de su lectura tienen sus correligionarios.

A nuestro juicio, el valor de una obra, ya sea ideológica o artística, depende de la parte personal que el autor ha puesto en ella. Donde no hay originalidad no hay mérito. La creación es lo único positivo en el esfuerzo intelectual. Un autor que se limite a reproducir con orden y eficacia ideas ajenas será siempre un hombre útil, pero no será jamás ni un artista, ni un sociólogo, ni un historiador.

El doctor Justo ha plasmado en su libro las obras capitales de Marx y de Engels. Ha volcado en él, además, todo el contenido de la trillada literatura socialista. Tendrá el doctor Justo, si se quiere, grandes cualidades docentes; será un divulgador a lo Gándara o a lo Larrousse, pero nada más.

Preferimos a "Teoría y práctica de la historia" el reciente libro del doctor Augusto Bunge, "El culto de la vida". Los dos responden a un plan análogo, los dos tienen la misma finalidad política. Sin embargo, en el libro del doctor Bunge hay personalidad; una personalidad un poco desordenada, un tanto ofuscada por banales deseos literarios, pero personalidad al fin. En el trabajo del doctor Justo sólo se destaca la paciencia del recopilador, que no puede pensar por sí mismo y busca opiniones ajenas para rellenar el largo espacio de su libro.

N. C.

Agricultura y Ganadería

LA SITUACION AGRICOLA DEL CHACO

El agrónomo regional del Chaco ha pasado su informe a la sección Enseñanza Extensiva, dependiente de la dirección de Enseñanza e Investigaciones Agrícolas, dando cuenta de los trabajos realizados, durante el mes de diciembre.

Coche aula. — Secundando las gestiones entabladas por la sección Enseñanza Extensiva se ha apersonado al jefe seccional de los ferrocarriles del Estado en ese punto, para conseguir que se establezcan coches aula, en la línea de la región, a fin de poder llevar la enseñanza agrícola a todos aquellos puntos que más lo necesitan. También se han hecho gestiones en análogo sentido ante el gerente del ferrocarril francés de Santa Fe para que se destine un coche de igual tipo en la línea de Santa Fe al Chaco.

Crédito agrícola. — Con el fin de secundar los propósitos que animan a los directorios de los Bancos de la Nación Argentina de Italia y Río de la Plata, el agrónomo se ha dirigido a los gerentes, con el deseo de hacer extensivo el crédito, entre los agricultores de la región. Dicho funcionario se propone ayudar a esos establecimientos en cuanto a las informaciones y detalles que sean necesarios para llevar a la práctica tan importante cooperación.

Alfalfas. — Se continúa activamente las observaciones sobre el cultivo de las leguminosas, así como de otras especies, a fin de intensificar el cultivo.

Vid.—Ha iniciado el tratamiento contra el antranocsis y peronospera desarrollado en parrales, de las especies Labrusco y Sermillón, efectuando a la vez la poda en verde.

Experiencias cooperativas. — Ha efectuado una visita de inspección a la estación experimental de Colonia Benítez. Los cultivos se encuentran en buenas condiciones, habiendo procedido a marcar las mejores plantas de algodón. Existe el propósito de propagar las especies más propicias a la región.

Inspecciones. — Durante cierto tiempo, el agrónomo ha realizado jiras de inspección, por las extensas zonas de la región con el fin de conocer de visu la forma cómo se está desarrollando la agricultura. Visitó la Sábana, Presidente de la Plaza, Colonia Popular, Dónovan, Tirol, Bastiani, etc. Esta colonia es importante y se extiende bordeando el Río Negro. Las chacras son de 100 hectáreas con 30 para agricultura. El cultivo es mixto fruti-herbícolo-pastoril. Los herbícolos se dividen claramente en industriales y agrícolas. Dice el agrónomo en su informe que quizá la explotación frutícula fuera la más apropiada a las condiciones de esa tierra; huertas, naranjos, bananos, etc., entre las especies más conocidas, siendo conveniente ensayar el cultivo de otras aparentes a este clima, a fin de hacer variada la producción, evitando así la monocultura siempre peligrosa. También producen bien los durazneros, aún cuando se encuentran atacados de exoases y viruela. La vid se puede cultivar aunque en pequeñas proporciones y para la elaboración del vino de consumo. Dice igualmente el informante que uno de los puntos importantes es el que se refiere al sistema de arrendamiento, y la falta de crédito agrícola a largos plazos. Los propietarios deberían incluir la plantación frutal en sus contratos, y con la organización del crédito, se podrían hacer las plantaciones.

Estado de los cultivos. — Las chacras en las zonas recorridas se encuentran en buenas condiciones. Los maizales en plena floración y fructificación. Están atrasados por la falta de agua. Si esto no se produce habrá una gran pérdida. Los algodoneros tempranos empiezan a florecer. Los trátagos en fructificación. El maní, batatas, etc., en excelentes condiciones vegetativas, pero les falta agua.

LA INDUSTRIA ARGENTINA DE TEJIDO

De ayer a hoy --- Su proceso evolutivo

COMPETENCIA A LOS ARTICULOS EXTRANJEROS

Una visita á la fábrica de Campomar y Soulás

El pueblo argentino, como buen pueblo indo-latino, es indolente para con lo propio. Mira despectivamente lo suyo. Encójese de hombros olímpicamente, ante la misma magnitud de la virilidad de su riqueza. Poco le interesa, y menos le preocupa, el desenvolvimiento de sus actividades industriales. Poderoso en materias primas para la elaboración de casi toda clase de mercaderías, es, sin embargo poco aficionado a trabajarlas; y, sobre todo, nada amigo de darles importancia, para decir lo menos que se puede decir. Por eso no estudia, no analiza, ni conoce el desarrollo de lo que tiene en explotación. Y es un ignorante completo en cuanto involucra el proceso de su intensivo adelanto de fabricante, de laborador de sus productos, de país que empieza a bastarse a sí mismo, haciendo con la industria nacional seria competencia a la extranjera.

Desde tiempos inmemoriales, hasta hace pocos años, relativamente, la nación consumía en su totalidad los paños importados; aquellas telas que, por su rótulo extranjero considerábanse y aun considéranse todavía entre mucha gente, como irreemplazables e insubstituíbles. Manía inveterada la de dar prioridad de bondad a lo ajeno, manteníase una sorda prevención contra toda idea de usar lo que etiqueta argentina, estrellándose así contra la muralla del preconcebido concepto, las iniciativas comerciales más osadas y los propósitos industriales más valerosos.

Pensar en vestirse de casimires del país, en épocas anteriores, resultaba algo utópico, bueno para hacer reir a mandíbula suelta, pero no para tomarse en serio. El sólo hecho de haberse dónde estaban las fábricas, el mero detalle de estar al alcance de la mano los productos, era más que suficiente razón para signar con los peores adjetivos la producción. Y absurdo era también intentar cambiar el criterio con que se discurría en el particular. Puesto que aferradas a tal pensamiento las clases sociales, nadie quería hacer la prueba de invertir el dinero con lo que se estimaba de ínfima calidad.

No obstante, con el transcurso del tiempo las cosas fueron tomando otro cariz. La gente, alguna gente mejor, empezó a surtirse de aquellos artículos de menos vista. Las frazadas, la franela para ropa interior, principiaron a usarse a guisa de ensayo. Y por último los más atrevidos, compraron telas con las cuales hacerse trajes para el trabajo diario. El ejemplo surtió. Se acreditó la mercancía. Se valorizó la industria. Y, hoy, el consumo de estos tejidos alcanza un guarismo bastante importante, que ha de ir acrecentándose, sin duda alguna, a medida que se vayan conociendo los resultados del producto.

La empresa Campomar y Soulás, en este capítulo de la industria nacional, ocupa, pues, un prominente lugar. Sus socios comenzaron a trabajar hace veinticinco años, cuando estaba más desprestigiada la fabricación de telas, cuando el público resistía más tenazmente el empleo del artículo. Por entonces fundaron lo que pudiéramos llamar la casa matriz en Puente Alsina, para la fabricación de tejidos gruesos frazadas, principalmente, que era lo que tenía más salida.

Ruda lucha para imponer la mercadería, con perseverancia digna de encomio, con energía inquebrantable, atravesaron el primer período de elaboración, resistiendo sin doblarse a la gran guerra que le hacía la indiferencia pública, cuando no la persecución de los importadores que por manos terceras se encargaban de desacreditarla.

Día a día—dícenos el propio Sr. Campomar que amablemente nos acompaña—se fueron mejorando los servicios; mes a mes se fueron introduciendo adelantos de acuerdo con los últimos procedimientos industriales de las más famosas casas especialistas en la materia. Laboriosa la tarea, se consagraron todos los esfuerzos posibles a su perfecto desarrollo, vigilando, cuidando los detalles, a fin de obtener mercancía que no desmereciera en nada a la importada.

Y el éxito íbase palpando a medida que el personal hacíase dóneo, que las maquinarias funcionaban como debía ser, que se podía en fin seleccionar y clasificar la lana, tarea la más difícil y complicada porque de ella pende la categoría de los géneros, la superioridad en una palabra de la producción.

Así se pasaron los primeros quince años tratando de perfeccionar la industria en lo que se puede considerar como mercadería gruesa; es decir aquella mercadería, en términos técnicos, denominada tejidos "cardados", o sean frazadas, franela, etc.

Y hace diez, la empresa compró los talleres de Belgrano para dedicarlos exclusivamente a la fabricación de casimires que pudieran competir en buena ley con los del exterior en calidad y precio.

Tiene esta compra, ciertos antecedentes que merecen conocerse por cuanto están ligados de estrecha manera con el desarrollo de la industria. Pertenecían dichos talleres a una sociedad anónima de tejidos y sombreros. Y se les había establecido con el propósito de lanzar al mercado telas de buena calidad y más baratas que las importadas. Más no resultó posible el propósito y se fabricaba bueno, ciertamente, pero caro y poco. En tales circunstancias, pues era utópica toda competencia. Y, lógicamente, la quiebra no se hizo esperar.

Entonces sus actuales poseedores se hicieron a ellos. Tenían interés en no dejar morir esta iniciativa y conocedores del asunto quedábales fácil darle un impulso vigoroso a fin de realizar los propósitos que los hicieron fundar.

Concluída la negociación se llevaron a cabo las innovaciones necesarias para convertir esa fábrica en una verdadera fábrica de tejidos finos, capaces de imponerse en la plaza por sus características iguales sino mejores que las de los tejidos importados. Como recrudeció la guerra del comercio al artículo, para no dejarlo derrotar se elevó al máximo la producción, rebajándose al mínimum el valor de la mercancía. Y en esta forma, no hubo como dar el golpe de gracia que se apetecía. Los casimires quedaron impuestos y los propios perseguidores de la industria, acabaron por hacerse sus clientes efectivos.

Estas a grandes líneas las fases porque ha atravesado la producción de tejidos de una empresa, que tiene la superioridad de ser totalmente nacional, ya que cuanto en la industria se emplea es del país, sin ser pasada por agua la materia prima.

Trabajan en las tres fábricas de Campomar y Soulás dos mil quinientos operarios. Y es curioso e interesante el procedimiento a que se ciñe la labor desde la clasificación y compra de la lana, hasta estar el casimir listo para la venta.

Hemos dicho ya que una de las cosas más complicadas en el mecanismo de la fabricación es clasificar la lana. Y agregaremos, que esta operación se hace con sumo cuidado, con objeto de evitar toda equivocación que resultaría perjudicial. Prefiérese, desde luego, la de los animales del sur, patagoneses, que tiene una íntima afinidad con la australiana. Era, nos dice nuestro informante, la más ordinaria. Pero los criadores han sabido refinarla al punto de que hoy es la más apreciada y en Europa le hace una seria competencia a la de aquella región. Su tipo es superior y se emplea en las telas de primera, o especiales de primera. Hay también otras calidades muy buenas que sirven para fabricar otros tipos de mercadería, aunque inferior a éste de mayor aceptación en el mercado.

Después de este procedimiento inicial, por decirlo así, viene la primera lavada de la materia prima. Luego su distribución para el teñido y el hilaje, cosa esta última que sólo hace la empresa de que nos ocupamos y que es, precisamente, lo que da su sello, su carácter netamente nacional.

Terminada esta parte, que efectúase en Avellaneda, en cajones a propósito, remítense los hilos finos a Belgrano, donde se hace la urdimbre en grandes tambores de los cuales pasan a las plegadoras de los telares. Todo tejido compónese del "urdido" y la trama y se hacen cuatro mil metros por día. De ahí va de nuevo a las máquinas de lavaje, la lana convertida en casimir. Si es negra o azul, como se ha fabricado en blanco pasa a las máquinas teñidoras, si es de fantasía u de otros colores a las de planchado. Y después de otros detalles se embaliza, por último, para ser remitida a las oficinas centrales donde se vende a los mayoristas. En toda esta tarea de los tejidos finos, empléanse 500 operarios con diez horas diarias de trabajo.

Una observación detenida de la labor y luego el examen de la mercadería pronta para la venta, ponen de relieve, autentificándola el adelanto experimentado en este renglón de la industria argentina.

Ciertamente las telas por categoría y clase nada tienen que envidiar a las extranjeras. Divididas en cinco calidades, al ser comparadas con las de igual clasificación de Europa no tienen diferencia alguna, y quizá, de tenerla, ésta será en su favor. El precio más alto en los casimires de primera especiales es de cinco pesos el metro. Hay también de tres cincuenta, de tres y de dos cincuenta, de acuerdo con las clases. Pero ello obedece a la alza de la lana que ha subido en un setenta por ciento el kilo, pues de lo contrario el que hoy tiene el más alto valor podríase vender al precio del de segunda.

Y estos datos, suficientemente decidores, sirven para pulsar de manera acertada, hasta donde se puede ir en el sentido de bastarnos así mismos, en la fabricación del artículos que talvez más se consume, puesto que somos devotos empedernidos del bueno y "abundante" vestir.

Empero, hay necesidad por esto mismo de fomentar aún más la producción de tejidos. En relación con el actual pedido de mercadería las empresas que explotan el ramo son muy pocas y sus servicios no alcanzan a satisfacer las exigencias. Trabajamos casi solos — nos dice el señor Campomar — y no damos abasto a la clientela. Nuestros ponchos, frazadas, paños militares y casimires van a toda la república y no es posible satisfacer tanta demanda. Además toda la maquinaria comprada para ampliar la fabricación de tejidos finos, se ha quedado con motivo de la guerra embalada en Europa. En momentos en que debía salir estalló el conflicto y nos quedamos con el edificio listo y los materiales comprados. Entorpecimiento éste que ha impedido dar el mejor impulso que nos proponíamos a la industria.

Realmente conviene estimular el mayor desenvolvimiento de esta industria, hoy que en nuestra mayoría de edad estamos en condiciones de hacerlo. No sólo de pan vive el hombre. Y para ser grandes en toda la extensión de la palabra debemos empezar por crearnos una industria propia en todo orden de cosas, tal como lo hicieron los Estados Unidos, país que ha llegado a convertirse en uno de los formidables países industriales del mundo.

No se trata ya en este sentido de un ensayo. Se trata de impulsar lo que la iniciativa privada, vigorosa y febril, ha llegado a un estado floreciente. ¿Por qué si una sola empresa convierte diariamente de quince a veinte mil kilos de lana en artículos de fácil salida, ha de tenerse desconfianza de nuestra potencialidad industrial? Abierto el camino, comprobada la atmósfera favorable a la producción nacional, falta solamente propulsarla por cuanto medio sea posible, no abarrotando ningún concurso que puede ser útil, y provechoso, que puede reportarle resultados de eficacia segura.

Por lo demás cabe consignar que cumple esta empresa en el ramo en que desenvuelve sus actividades, una tarea oportuna y eficiente, de efectiva importancia para la economía general y para el proceso evolutivo de la república. Lástima sí que sus mercaderías sean vendidas únicamente al por mayor, permitiendo la intervención del agio, y que no se tenga unas oficinas o depósitos especiales en el centro, donde a sus reducidos precios expenderlas al menudeo, lo cual redundaría en beneficio directo e incuestionable de las clases populares.

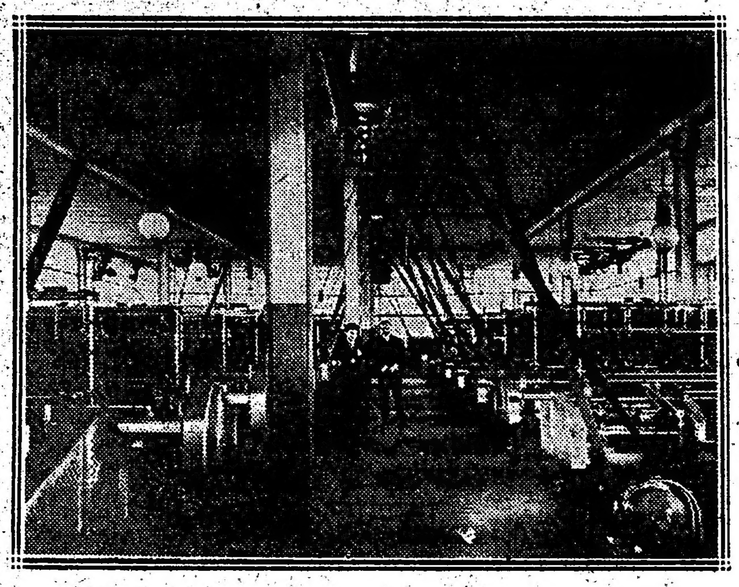

Fábrica de tejidos de Campomar y Soulas.—Un aspecto de la maquinaria.

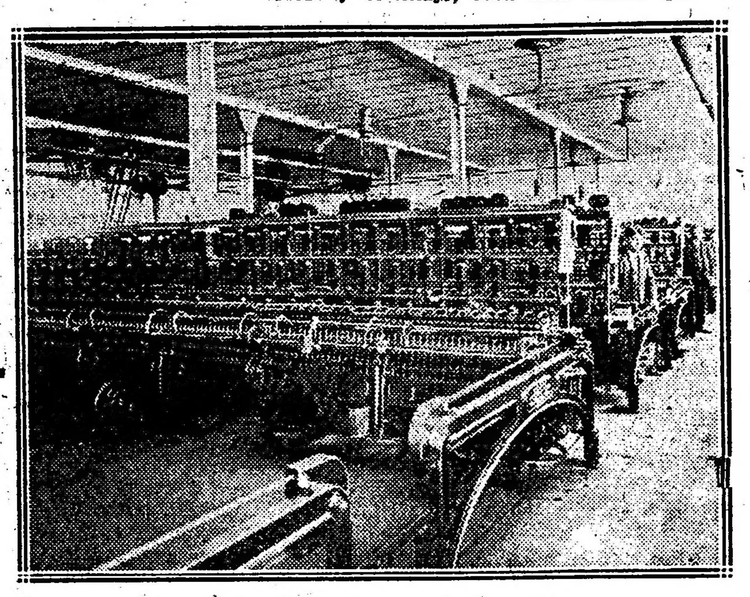

Maquinarias para hacer hilados, únicas en el país

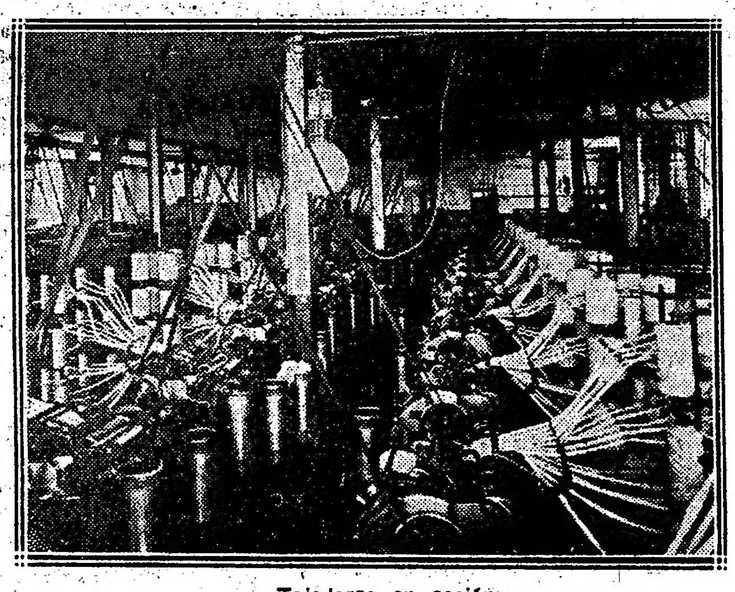

Tejedoras en acción

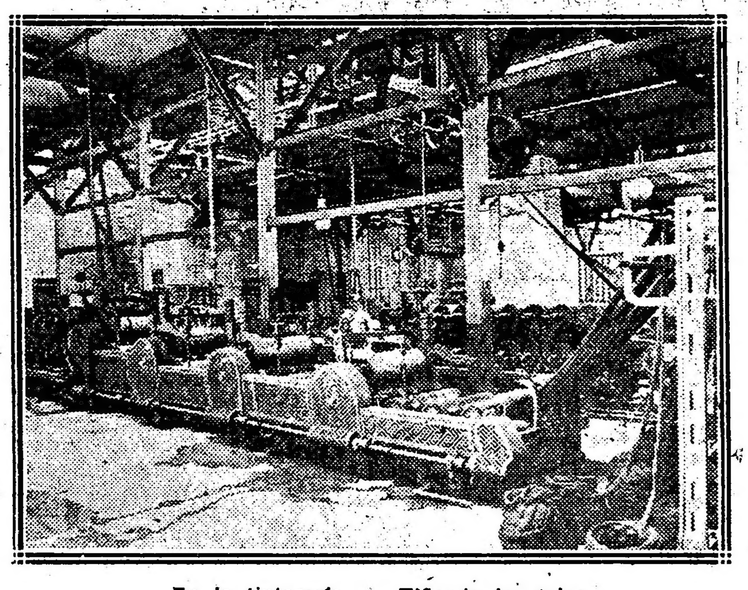

En la tintorería. — Tiñendo las telas

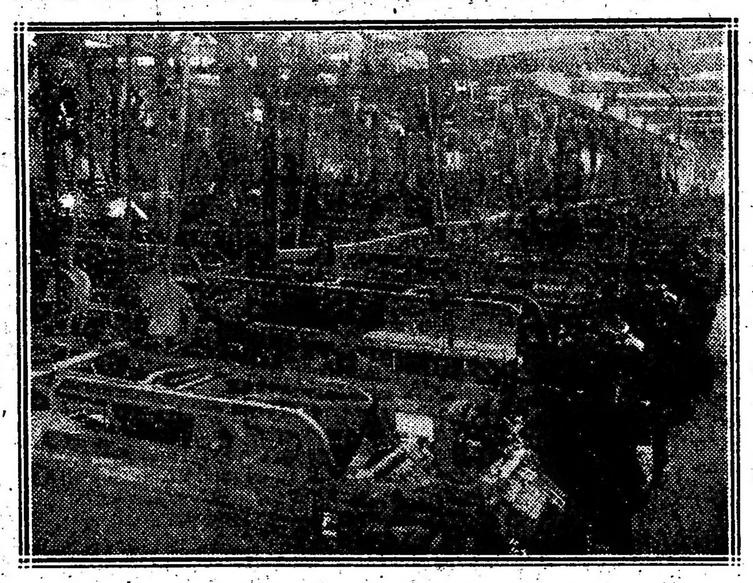

Un aspecto general de los talleres

En los talleres de zurcido

EL MERCADO DE FRUTAS

La intervención de la Superintendencia de Mercados

REPORTAJE AL DOCTOR FAUSTINO ALSINA

Gran productor de frutos

EXTENSION DE CULTIVOS Y SELECCION DE FRUTALES

LA DIASPIS VENCIDA

Modalidades del mercado de frutos

Datos y observaciones novedosas

Hace algunas semanas que el mercado de frutos, cuyos focos principales son Abasto y Buenos Aires, se halla agitado.

La causa radica en que todos los años, en esta época, que llega la uva temprano, regularmente se ha cotizado a precios altos y sostenidos, en virtud de la afluencia reducida del producto. En el actual el público adquiere ese artículo a 30 y 40 centavos el kilo y los canastos en vez de venderse a 8 y 10 pesos, gracias si obtienen los mayoristas por ello $ 4 y $ 5, pues ya se ha dado el caso que se han dejado a los revendedores a $ 3.

La baja se ha producido debido a un nuevo factor: la superintendencia de mercados ha realizado una combinación con los viñateros de San Juan para que éstos le consignen una parte de la producción para ser vendida directamente en Buenos Aires, sin dar intervención a los comerciantes mayoristas.

Los rumores de ese mar de fondo en los mercados de la fruta llegaron hasta nuestra redacción, y como estamos convencidos hasta la saciedad de que cuando se hallan en pugna intereses cada cual procura llevar el agua a su molino, lo cual por otra parte es muy humano, procuramos ante todo buscar impresiones en personas equidistantes de esa puja, a fin de ofrecer una información absolutamente desapasionada e imparcial. Con este propósito creímos que una de las personas, acaso la más indicada, era el doctor Faustino Alsina, con quien hemos conversado hoy a las 6 de la mañana.

El Dr. Alsina tiene un gran establecimiento frutícola en la estación que lleva su nombre en el partido de Baradero y la primera antes de llegar a ésta.

Desde luego, quien acude por primera vez al despacho del Dr. Alsina se apercibe de inmediato que si bien deben de haberle preocupado las cuestiones forenses, mucho más le ha interesado la producción frutícola, pues tiene las paredes tapizadas de diplomas con medallas conquistadas por sus productos en las diversas exposiciones nacionales, concursos del Ministerio de Agricultura, de la Sociedad Rural Argentina, de torneos internacionales, entre otros la Panamericana.

De este detalle fluye la evidencia de que hemos acudido a la fuente más pura.

Conversando con el Dr. Alsina—

Antes de entrar al fondo del asunto que nos lleva, preguntamos al doctor Alsina si aumentaban los cultivos de frutales.

—Desde luego, — nos contestó — esos cultivos se extiende, mucho más ahora en que la diaspis ha sido dominada, puede decirse, con la prospaltela, es indudable que si los técnicos del ministerio de Agricultura, en vez de haber malogrado mucho tiempo en discusiones pueriles, acerca de si daba o no resultado ese procedimiento, se la hubiera aplicado decidida y extensamente, los resultados habrían sido más inmediatos; pero ha ocurrido en este caso como todo lo que acontece con lo que va contra la rutina.

Hoy el éxito de la prospaltela es evidente y todos los que han sufrido las consecuencias de la diaspis se aprestan a reponer con nuevos y mejores ejemplares los árboles que fué menester abatir.

Me consta del mejor origen que en ese sentido se ha plantado en gran cantidad en las islas del Delta y se proseguirá con el mismo ardor el invierno próximo.

—¿Qué inconvenientes ha tenido que vencer hasta la fecha la producción frutícola?

—Lo más fundamental ha sido la imposibilidad, en la mayoría de los productores, de ir directamente al mercado.

En general el productor ha tenido que entregar la cosecha al mayorista. Esa operación se ha hecho en muchos casos mediante la transacción del monte en pie. Por regla general los compradores dan una seña, corriendo con el albur que le depara el tiempo. Se han producido casos en que no todos los compradores han cumplido con sus contratos. Otro de los sistemas es el envío de lo cosechado a consignación.

De todas maneras, siempre ha resultado un negocio bastante vidrioso para el productor, por las modalidades del medio que rige en el mercado de la fruta.

Por mi parte, debo significarle que he optado emanciparme, si cabe la frase. Mando directamente mi producción, a medida que la voy cosechando, al Mercado Spinetto, donde tengo un vendedor, al que he interesado en el negocio.

Aquello de que el ojo del amo engorda al caballo, no lo he echado en saco roto.

—¿Y no ha habido alguna tentativa de organización por parte de los productores, en el sentido de llevar a cabo la fundación de una cooperativa para la venta?

—Sí, señor; algo de eso se realizó un par de años antes de la demolición del mercado de Lorea; pero ocurrió que el que tomó a su cargo la organización de esa entidad cooperativa, no tenía la práctica, la competencia, el golpe de vista que se requería para este y cualquier otro negocio; esos conocimientos se adquieren con una larga práctica en los pequeños detalles, ya que éstos son indispensables para apercibirse de la serie de recovecos que tiene esta clase de operaciones. La cooperativa fracasó, no sólo debido a las razones apuntadas, sino también porque fué un organismo pletórico de personal rumbosamente remunerado, y porque en vez de ir directamente al consumidor ofreciendo las frutas en las mejores condiciones de precio, se las encareció con una mejor presentación, desde luego, pero que por su costo no seducía al público.

Desgraciadamente, esa tentativa de cooperación fracasó.

Es indudable que el medio más eficaz de que las frutas fueran de la quinta al consumidor, sería precisamente la cooperación, pero usted debe de percatarse de las dificultades que comporta su organización, máxime cuando falla por su base el espíritu de asociación.

Perspectiva del mercado—

—¿Cuál es, doctor Alsina, la perspectiva del mercado de frutas?

—El mercado de frutas presenta alternativas muy variables: eso depende de la mayor o menor afluencia de productos y de compradores.

En general, este será un buen año.

El Uruguay, que de ordinario nos envía fruta, y parte de ella muy buena, este año vendrá a proveerse acá, pues la mayor parte de la cosecha se ha malogrado debido a la sequía y a la plaga de la langosta, o las dos causales.

Cuando afluyen los compradores de los centros urbanos del interior, el mercado se entona y se obtienen buenos precios; son las eternas alternativas que trae en pos de sí la férrea ley de la oferta y la demanda.

—¿Llega mucha fruta de Mendoza?

—Respecto a la fruta de Mendoza, ocurre un hecho muy sugerente; en un principio, se creyó que la producción mendocina sería un factor de importancia, un competidor, pero resulta que se trata de artículos que tienen una excelente presentación, pero debido a la abundancia de regadío, no tienen ni el sabor ni la conservación de nuestros ejemplares.

Llegada la conversación a esta altura creemos llegado el momento de entrar en la parte fundamental.

Superintendencia de mercados—

—¿Qué noticias tiene usted respecto a la iniciativa de la superintendencia de mercados en lo pertinente a la consignación de uvas que recibe del *interior para su venta directa en los mercados de la metrópoli?*

—Precisamente he conversado al respecto con mi vendedor, quien me ha referido, que efectivamente esa iniciativa ha molestado bastante a los mayoristas; de manera que el comentario al respecto es desfavorable. Y se explica: esas remesas van originando la baja de la fruta temprano, que es una de las operaciones que produce los mejores rendimientos.

Yo no puedo opinar con verdadero conocimiento de causa; respecto a la finalidad que persigue la citada repartición municipal, si ella se realiza con el propósito de propender al abaratamiento de la vida, es una medida simpática; pero no dejan de llamar la atención algunos detalles muy sugerentes: los productores de frutas no son únicamente los que se hallan radicados en San Juan; casi en igualdad de condiciones se hallan los de las demás regiones de la república; además, se afirma que la superintendencia obliga a los locatarios de los mercados municipales y vendedores de las ferias francas a que compren exclusivamente la uva que ella recibe. Me apito que eso es lo que ha oído comentar al empleado en el mercado Buenos Aires. También se susurra, sin que se tengan al respecto mayores informaciones concretas, que primen intereses personales y no colectivos.

Le doy estos comentarios que me trasmite mi vendedor, para que usted investigue.

De todas maneras, el asunto merece la pena ocuparse de él y aclarar lo que hubiere al respecto.

La inscripción de títulos en La Plata

ARBITRARIEDADES

Desde un tiempo a esta parte dentro de la gobernación del señor Ugarte se están empeñando en hacer las modificaciones más estupendas a las disposiciones fundamentales y administrativas, que rigen en los contratos bilaterales, y sobre las funciones hasta hoy respetadas de la profesión notarial, y todo ante la impasibilidad del colegio de escribanos.

Hace poco tiempo que se empezó con la mutilación del gremio, cuando se decretó en 24 horas los escribanos secretarios y a la tarde escribanos notariales fueron privados de sus registros sin causa legal alguna.

A cada cambio de jefe del registro de la propiedad o del personal de su dependencia o a cada desplante de algún caudillo cristianizado en partidos de la provincia bonaerense con el beneplácito del ministro, se dictan las disposiciones más inconsultas y más erróneas dignas éstas de ser dictadas en cualquier colonia araucana.

El señor ministro Salas, considerando que los anteriores decretos de reforma no han sido suficientes, ha querido agregar uno más.

Baste para darse exacta cuenta conocer lo que dispone el artículo 27 de la expresada reforma del decreto 1.o de diciembre de 1914, el que establece que los títulos de propiedad que sirven para la trasmisión deberán en adelante quedar archivados en el registro de la propiedad!!!

Como se ve, ni los títulos de propiedad pueden estar en poder de los respectivos propietarios.

Todo esto responde seguramente a un fin preconcebido.

Los interesados que tengan que revisar títulos tendrán que poner de manifiesto su paciencia, como ya acontece ante el despacho de la sección "certificados" del Registro de la Propiedad, que hace aparecer gravámenes, cuando han sido cancelados o viceversa, lo que es más grave, los calle cuando existen.

CRONICA SOCIAL

De Mar del Plata:

Con éxito brillante se efectuó ayer el anunciado concierto en el Club Mar del Plata.

El violinista ruso Mischa Violin, acompañado del profesor Juan J. Castri, ejecutó un programa escogidísimo, que le valió grandes aplausos.

La orquesta Salotto alternó a su vez con números de música clásica.

Numerosas familias asistieron a la audición.

—Se jugó ayer en el Golf el partido de desempate entre las señoritas María Teresa Macrae y Raquel Aldao. Resultó vencedora la señorita de Aldao.

—El 20 de febrero próximo se procederá en acto público a la entrega de la condecoración municipal al señor Jacinto Peralta Ramos, como fundador del instituto «Peralta Ramos», ceremonia que será presidida por el internuncio apostólico y se realizará en el salón de fiestas del mismo colegio. La dirección de este establecimiento designará una comisión de vecinos para que tenga a su cargo todo lo que con el acto se relacione.

—Ayer se jugaron en las canchas de tennis del Royal Hotel, en los que tomaron parte las siguientes parejas: María Teresa Ezcurra y Francisco Gutiérrez contra Juan M. Ezcurra y María Isabel Ezcurra, ganando los primeros por 2 sets a 1. En el segundo partido tomaron parte las señoritas Haydée Carranza y Ana María Cott contra las señoritas Esther Igallo y María Beatriz Carvajal, correspondiendo el triunfo a estas últimas.

—Entre la numerosa concurrencia que asistió anoche a la función del Odeón, estaban las señoras:

Adela Unzué de Leloir, Justa Dose de Zemborain, marquesa de Salamanca, Carmen Sánchez Elía de Quintana, Zulema Moss de Moss, Justina G. de Uthurriaga, Carolina Vallet de Gandolfo, Lola Acosta de Acevedo, Marta Aldao de Hileret, María Luisa Unzué de Aldao, Rosa Freyre de Aldao, Aurelia Arrotea de Machain, Emma López de Lagos García, Lucía Láinez de Mujica Farías, Leonor Stegmann de Piñero, María Curutchet de Arias, Julia P. de Caballero, Sara Escalante de Newbery, Javiera Réto de Escalante, Estela Barrenechea de Bustamante, Susana Hughes de Bombal, Elena Santamarina de Saguier, Agustina Constanzó de Malaver, Julia del Carril de Carabassa, Irene Jorge de Socas, Julia Larrazábal de Acevedo, etc.

Señoritas: Josefina y Elvira Udaondo, Carmen y Sara Navarro Viola, Susana y Rosa Bombal, Manuela Lloveras, Adelia Acevedo, María L. Constanzó, Felisa y Rosa Carabassa, Fanny Moss, Matilde, Elena y Julia Uthurriaga, Julieta y Esther Gandolfo, María Luisa y Elena Aldao Unzué, Raquel Aldao, Amalia Moreno, María Luisa Bullrich, Carmen Zuberbühler, María Carlota, Elena y Esther Arias, Leonor Piñero Stegmann, María Julia y María Elena Caballero, señoritas de Panelo Bosch y Zulema Irigoyen.

—Se ha fijado el 12 del mes próximo para el baile que ofrecerán el señor Enrique de Anchorena y señora Ercilia Cabral Hunter de Anchorena, en honor de la señorita Matilde Ortiz Basualdo y Anchorena.

—Mañana domingo comienza el triduo de preparación para la fiesta de Stella Maris, en el templo del mismo nombre.

En la gran procesión del día 2 de febrero los sitiales estarán a cargo de las señoras Inés Ortiz Basualdo de Peña, María L. de Bellocq, Mercedes Castellanos de Anchorena y Martha Unzué de Blaquier.

El coro estará formado por las señoritas María Elena Casares, María Giselle Shaw, María E. Molina Ledesma, Anglica Molina Crisol, Elsa Shaw.

—Hoy se efectúa en Chapadmalal un almuerzo ofrecido por el señor Miguel Alfredo Martínez de Hoz.

Entre los invitados figuran los señores:

Alberto Acevedo, José María Escalier, Fermín Moyano, Francisco J. Beazley y Carlos M. Acevedo.

—En breve llegará a ésta el doctor Mariano Loza, gobernador de Corrientes, quien pasará aquí una larga temporada.

—Leve mejoría se nota en el estado de la señorita Celia Udaondo.

—Es esperado el martes en ésta el señor Manuel B. Goñi, su señora Casilda Casado y sus hijas María Casilda, Silvia y Elena.

—Dentro de breves días llegará a ésta el señor Belisario Peró y su señora María Ayerza.

—Han llegado hoy de Adrogué la señora Josefa de Damianovich, acompañada de su hija Josefina.

—Muy lucida resultó la fiesta de anteanoche en el Regina Hotel. Entre la concurrencia anotamos las siguientes señoras:

Elisa Parache de Moro, Cora Rivera de Pose, Emma Masa de Crespo, Julieta R. de Boncau, Mand de Keen, Estela Carman de López Lecube, María Ernestina Coll de Gómez, María Jones Degaudenzi, Enriqueta Dubecq de Lafaille, Elena de Caballero Viera, Matilde G. de Delpino, Inés Iramain de Lanares, Brígida U. de Aguirre, Catalina M. de Dufour, Siria Conte de Ferreira, María M. de López, Susana Ragio de Seitun, Amalia Q. de Villamil, María Freddi de De Lorenzi, Luisa Badino de Borgonovo, Cela Risso de Narice, Dolores Texide de Sotorra, Concepción T. de

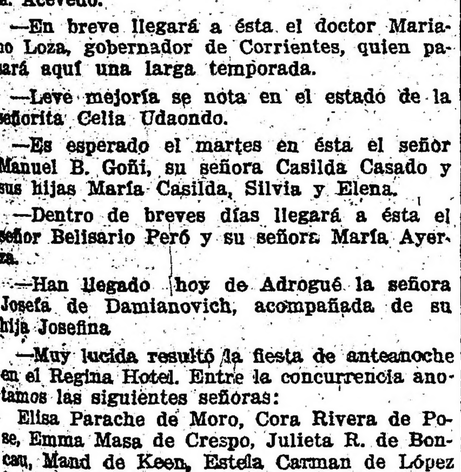

Los señores Ivan Serra Lima y J. Cambón, subiendo en un Ford la escalinata de la rambla de Mar del Plata.

Mosquera, Mercedes Honores de Otamendi, Amalia A. de Villamil, Carolina L. de Fernández, Armanda M. de Bregiotti, Clarisa Paz de Honores, María G. de Fernández Cutiellos, Luisa M. de Barolo, Mercedes Lombardi de Santini, Magdalena Díaz de Soeire, María L. de Albarracín, Mercedes González de Sturla, Esther Nisseggi de Mancera, Gumersinda Olárte de Sangrenis, Sara P. de Escasany, Concepción B. de Pacheco, Clementina Patiño de Correa Larguía, María de Murphi, María G. de Laclau, Tina R. de Mazzaseggui, Felisa M. de Villamil, Angela Massini de Silveira, Nilda Raggio de Seitun, Ramona S. de Pico, Ema Retemburger de Acuña, Angela P. de Porretti, Lola G. de Serantes, Julia M. de Schmaith, Elisa Franke de Grumbaum, Irene T. de Fernández, Celina C. de Braun, Elvira S. de Remaggi, Joaquina G. de Muriel, A. Llaguno de Salvarrey.

Señoritas: María Isabel y Susana Villamil, Haydée y Lola Carranza, María Teresa y María Amalia De Madrid, Ana y María Luisa Arrieta, Lucinda Pintos, Celia Monserrat, María Luisa Pereda, Elisa Moro, Ana Massa, Berta Franke, Celia López Lecube, Fanny Schmaith, Laura Eva y Elida Argentina Illescas, Sara y Ema Remaggi, Ana María y Catalina Aguirre, Leonor González, Florencia Hawton, Ema Sara y Angela Esther Porretti, Emilia Guyott, Matilde, Ema Esther y María Elena Caballero Viera, Mercedes y Adela López, Ana Wallace, Susana Conte, María Angélica Serantes, María Luisa y Tita Albarracín, Nela Pico, Elena Laclau, Colette Braun, María Luisa, Josefina e Inés Irigoin, Luisa A Borgonovo, Sara y María Esther Escasany, Amalia Posse, Alina Fernández, Josefina y Aurelia Villamil, Sara y Angélica Llaguno, Susana y Emilia Muriel, A. C. y B. Koellner.

◎◎◎

Informan de Mar del Plata que ha pasado una noche muy intranquila el Sr. Felipe Llavallol, cuyo estado sigue siendo grave.

◎◎◎

El señor Carlos Unzué, llegado de Córdoba, trae las mejores noticias de las familias de nuestra sociedad instaladas en el hotel de Ascochinga.

La señorita Elena Peña Unzué, cuya salud se había resentido un tanto, se halla en estado sumamente satisfactorio, en el apogeo del vigor juvenil que tanto realza su belleza.

Con su hermana Mercedes, su novio el señor Félix de Alzaga Unzué, la señora María Unzué de Alvear y el señor Alfredo M. Peña, realizan diariamente alegres excursiones en automóvil por los parajes más atrayentes de las sierras.

Por la noche se baila en el hotel, en reunión con las demás familias huéspedes, entre las que figuran las de Villar del Viso, Moreno y otras.

La señora Unzué de Alvear piensa regresar a Buenos Aires a fines de la próxima semana, para pasar a Mal del Plata. Vendrá con ella el señor Alzaga Unzué, quien volverá a hacer sus visitas periódicas, pues la familia de Peña Unzué piensa quedar en Córdoba hasta Marzo.

El señor Carlos Unzué parte el lunes para la estancia de Cobo, "La Armonía", de donde seguirá a Mar del Plata.

◎◎◎

Ha partido a Mar del Plata, donde se instalará en su residencia del boulevard Colón, la señora María Luro de Chevalier.

◎◎◎

En Olivos se han instalado el doctor Carlos Rodríguez Larreta, su señora Carmen Marcó del Pont y sus hijos.

◎◎◎

Regresó ayer de la isla de los padres franciscanos, en el Tigre, monseñor Locatelli, después de haber pasado una corta temporada en dicho lugar.

En la próxima semana se ausentará para Mar del Plata.

◎◎◎

Un grupo de niñas y jóvenes veraneantes en San Isidro comenzarán en breve los ensayos de la comedia "La escondida senda", de los hermanos Quinteros, la que será puesta en escena a fines del mes próximo, en una fiesta con fines de beneficencia, que se celebrará en ese pueblo.

Los principales papeles estarán a cargo de las señoritas de Castro Videla, Maschwitz, Casares y Escalada y de los señores Salas Molina, Casares, Solveyra, Meyer y Carman.

En el programa de la fiesta, cuyo anuncio ha despertado mucho entusiasmo, se intercalarán algunos números de concierto por conocidos aficionados.

◎◎◎

Mañana se llevará a cabo en el Tigre el "five o clock tea" que a beneficio del hospital de la localidad y de la escuela gratuita de las islas, prestigian las comisiones de damas que presiden las señoras Magdalena Villegas de Martínez y Eloísa Ponce de León de Ezpeleta.

La fiesta se efectuará como es sabido en la plaza Casón, escenario muy adecuado para reuniones de esta índole, según pudo constatarse el día de la inauguración.

El te será servido en mesitas, amenizándolo una numerosa orquesta.

Habrá un variado programa de atracciones dedicado especialmente a los niños.

Numerosas familias han reservado ya la mayoría de las mesas para el te y las pocas restantes pueden solicitarse por teléfono a 78 Tigre, durante el día de hoy.

Las entradas a la plaza han sido fijadas en 2 $ para adultos, 1 $ para niños, y el te en 1 $.

◎◎◎

En tren expreso que partirá mañana, a la 1 p. m., de la estación Retiro, serán trasladados a Arrecifes los restos de la señora Margarita Cavanagh de Cuningham, fallecida ayer.

Las numerosas amistades de la extinta concurrirán a despedir sus despojos, que serán inhumados en el cementerio de aquel pueblo, donde tan eficazmente había hecho sentir su benéfica acción la señora de Cuningham.

Vinculada a lo más caracterizado de la colectividad irlandesa, la dama fallecida gozaba de muy sinceros y difundidos afectos.

◎◎◎

Las señoras Ana Trongé de Méndez, María Luisa Trongé de Galarza, Alicia C. de Jiménez y las señoritas Ofelia Galarza y Lola Trongé, que se encuentran veraneando en Capilla del Monte, han celebrado con todo éxito la fiesta de la primera comunión de un grupo de niños, en ese paraje de las sierras cordobesas.

NOTAS DE ARTE

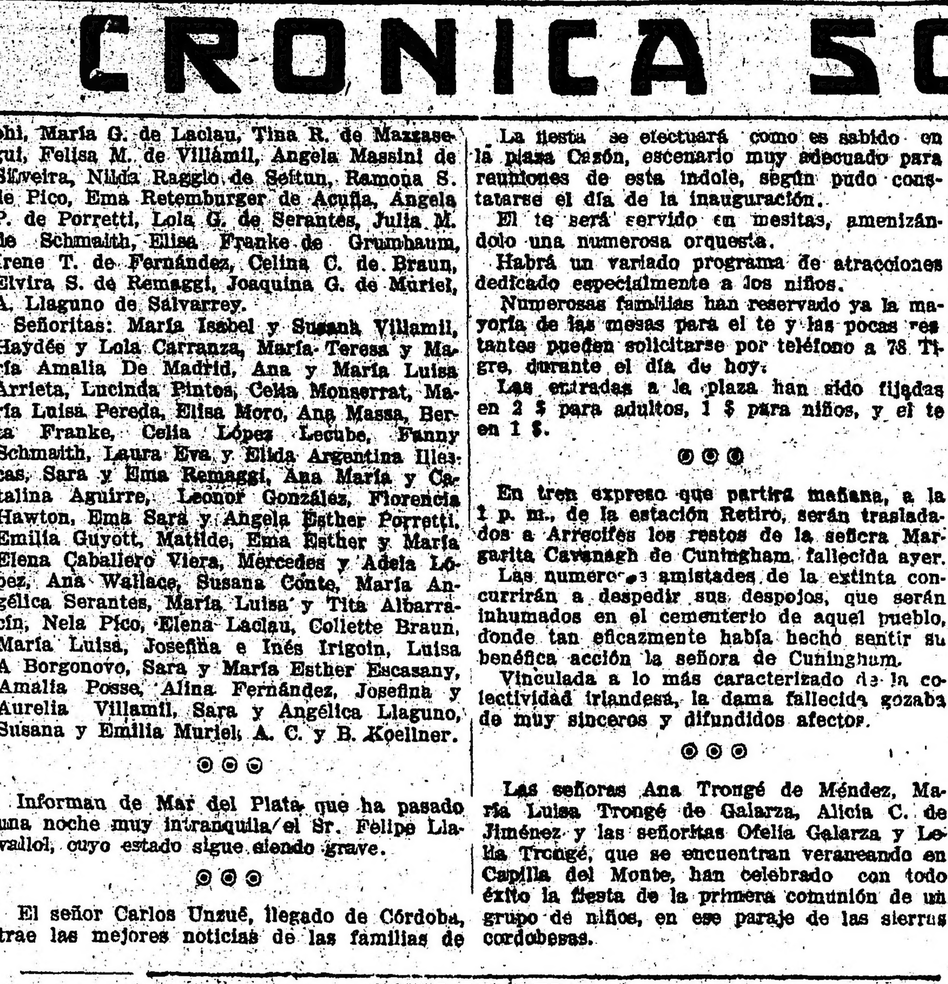

El chal de cachemir, fotografía de Guido Rey

La preparación se hizo durante varios días con encomiable empeño. La señora de Méndez enseñó los cánticos de circunstancias a los comulgantes.

En la explicación de la doctrina, confección de los trajes para los niños y niñas, adorno de la iglesia con preciosas flores y otros detalles, tomó parte principalísima la señorita Lola Trongé.

Monseñor Antonio Rasore, cura de la Merced, de Buenos Aires, que por motivos de salud se encuentra allí desde el 11 del corriente, celebró la misa y pronunció una alocución oportuna y conmovedora.

Terminada la misa, a la que asistió numerosa concurrencia, todos los niños y niñas hicieron la renovación de las promesas del bautismo, y pasaron en seguida a la hermosa mansión de la señora de Méndez, donde fueron obsequiados con un desayuno, cuadros de primera comunión y diferentes premios, tomándose después una fotografía del grupo.

El presbítero Arturo Gómez, encargado de la iglesia de Capilla del Monte, cooperó eficazmente a este acto.

◎◎◎

Esta tarde, a las 4.30, se efectuará en la Recoleta el sepelio de la señora Elena Santa Cruz de Laprade, anciana dama de distinguido origen peruano, hija del mariscal Santa Cruz.

Adornaban a la señora de Laprade las más

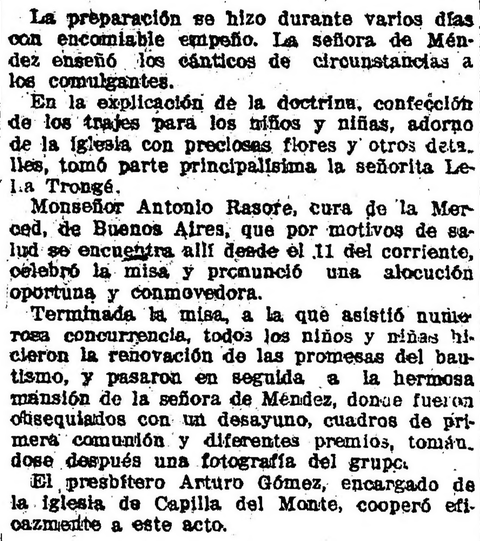

bellas prendas morales, que destacaban su personalidad en el seno de su hogar y en el vasto círculo de sus relaciones.

Su fallecimiento ha provocado unánime sentimiento de condolencia, que ha de ponerse de manifiesto en el acto del sepelio.

◎◎◎

Pasado mañana se celebrará en el vecino pueblo de Martínez la velada cinematográfica que ha organizado un grupo de damas, con fines de beneficencia.

La reunión promete verse muy concurrida, pues numerosas familias han anunciado su asistencia.

AUGUSTO AGOSTINI y Cía

Únicos Concesionarios
DE LOS CILINDROS
DE CERA Y AMBEROL
"EDISON"

PARA LAS REPÚBLICAS
ARGENTINA, URUGUAY y PARAGUAY

Tucumán 676 Buenos Aires

La velada se efectuará en el salón Podestá y su producto se destinará a la obra del asilo que ha comenzado a levantarse en Martínez.

Formarán el programa vistas escogidas del mayor interés.

Patrocinan esta fiesta las señoras:

Matilde Martínez de Ayerza, Adela Lamarca de Lavalle Cobo, Sara Lacroze de Martínez de Hoz, María Luisa Elía de Lamarca, Isolina Landívar de Zorraquín, Carolina Benítez de Anchorena, María Teresa Lamarca de Pereyra Iraola, Josefina Ayerza de Segura, Juana María Solé de Alzaga, Esther Martínez de Hoz de Lamarca, Emma del Carril de Viale, María Salomé Guerrico de Lamarca, Josefa Anchorena de Madariaga, Sara Becú de Zorraquín, María Ayerza de Peró, Adriana Aguirre de Huergo, Matilde Ayerza de Frías, Susana Demaría de Seeber.

◎◎◎

Accediendo al pedido de las damas de la Conservación de la Fe, el arzobispo monseñor Espinosa dijo ayer una misa por la extinta señora Angela Garro de Naón, en la capilla del colegio de la misma institución, en las calle Bragado y Ombú (Mataderos).

Asistió una numerosa concurrencia que escuchó las palabras del prelado, quien encomió los trabajos de dicha señora en pro de aquel barrio apartado.

Terminada la misa, el arzobispo donó a la capilla varios ornamentos sagrados, y una niñita del colegio dirigió un discurso, al que contestó monseñor Espinosa.

Inmediatamente, a petición del R. P. Naón (lazarista), fué a visitar la iglesia que dicho padre construye en la calle Manuel Artigas entre Pierres y Ombú, juntamente con la casa y colegio parroquial.

Ambos edificios son sólidos y espaciosos.

La iglesia tendrá 35 metros de largo por 11 de ancho, y actualmente consta de 10 metros de altura.

La casa parroquial y colegio constan de dos pisos, ya techados.

Para el colegio el señor Carlos Naón ha hecho una donación de 36 persianas de cuatro hojas.

Luego, a indicación del padre Naón, hizo el arzobispo una jira por las villas Industrial, Lamadrid, Nueva Chicago, parajes lindantes con la provincia y vio el sitio donde el R. P. Naón levantará otra segunda iglesia, a la memoria de su señora madre.

◎◎◎

Máximas de La Bruyére sobre la conversación:

—Censúrase a los bromistas, y en todas partes abundan estos insectos. Los bromistas discretos son muy raros; aun los que han nacido para eso tienen dificultades en sostener su papel y la dignidad del personaje durante mucho tiempo. No es frecuente que quien hace reir se haga estimar.

—Hay muchos espíritus importunos, más todavía maldicentes o satíricos, poco delicados. Para chancear con gracia y delicadeza es necesario mucho ingenio, mucho tacto, no poca fecundidad, encontrar ocurrencias oportunas a propósito de cosas ligeras o triviales. Es tanto como crear, haciendo algo de lo que en sí no es nada.

—El que esté en posición tan elevada que le ponga a salvo de la réplica, no debe dar a los otros ninguna broma picante.

—Hay pequeños defectos, sobre los cuales no nos duele la censura ni nos ofendemos con quien nos embroma; defectos análogos debemos escoger en los otros para darles chanza.

—Reirse de los hombres de talento es el privilegio de los tontos; su papel es en la sociedad el de los bufones en la corte; quiero decir que no se les hace caso.

—La burla significa en muchos casos falta de ingenio.

—El tono dogmático es inspirado siempre por una crasa ignorancia. El que no sabe nada, cree enseñar a los otros cuando les dice lo que acaba de aprender; y el que sabe mucho, no imagina siquiera que lo que él dice pueda ser ignorado, por lo cual lo dice con naturalidad e indiferencia.

—Las cosas grandes no necesitan ser dichas de otro modo que con sencillez; el énfasis las desluce. Es necesario decir las cosas pequeñas con cierta elevación, pues, solo brillan por la expresión, el tono y la manera.

—Los bien nacidos y los bien educados son los únicos capaces del secreto.

—Toda confianza es peligrosa, si no es completa. En casi todos los casos, lo conveniente es ocultarlo todo o decirlo todo. Se dice demasiado del secreto propio, por poco que se le diga, a aquel a quien se cree que debe ocultársele alguna circunstancia.

—Hay quien promete guardar un secreto, y lo revela en seguida sin poderlo remediar. No abre la boca, no dice una palabra, pero se le adivina. Se lee en su frente y en sus ojos, se ve a través de su pecho: es transparente.

Hay otros que no dicen precisamente lo que en secreto se les ha confiado; pero hablan y se conducen de tal modo, que lo dejan comprender.

Otros, en fin, desprecian vuestro secreto, sea cual fuere su importancia, y sin pensar en consecuencias posibles: es un "misterio", murmuran, "fulano me lo ha contado prohibiéndome que lo diga", y lo dice.

Toda revelación de un secreto es por culpa del que lo ha confiado.

—Muchas veces el sabio evita la sociedad, por no aburrirse.

◎◎◎

A principios de mayo próximo se realizará la boda de la señorita María Estela Ruiz Panelo con el señor Roberto Viel Temperley.

—Se ha concertado el enlace de la señorita Alicia Urruela con el señor Alfonso Escriña.

—Se ha formalizado el compromiso de la señorita Lucrecia Frers del Campo con el señor Teodoro Moreno.

◎◎◎

Ha fallecido esta mañana el ingeniero don Celestino Ferrari, persona muy apreciada en los círculos de profesión y entre sus relaciones sociales.

El sepelio se efectuará mañana.

◎◎◎

Como anunciamos ayer, mañana, a las 10 de la mañana, se efectuará en el cementerio del Norte la colocación de una placa en la tumba que guarda los restos del señor José C. Grillo.

Hablarán en el acto los señores F. J. García Anido en nombre de los amigos y José F. Ferreti en representación del asilo de niños Ramón L. Falcón a cuyo acto concurrirán en corporación los asilados.

◎◎◎

San Fernando estará mañana de fiesta, con motivo de ser el día de la patrona del pueblo, Nuestra Señora de Aranzazú.

Como se ha anunciado, esta tarde llegará el obispo monseñor Alberdi, que va a presidir las solemnidades.

A recibirlo concurrirá la comisión de festejos formada por los señores Manuel Augusto Zavaleta, Carlos Alcobendas, Martín Jacobé y Miguel Chafuén, bajo la presidencia del intendente, don Eduardo Grondona.

Mañana, después de la misa solemne de las 10 a. m., en que predicará el padre Calcagno, se ofrecerá en los salones de la Municipalidad un almuerzo a monseñor Francisco Alberdi, el cual será servido por el Tigre Hotel.

Por la noche se quemarán fuegos artificiales en la plaza Mitre.

Los salones municipales permanecerán abiertos para las familias que deseen concurrir.

Habrá también varias bandas de música.

Asistirán las autoridades de San Fernando, San Isidro, Las Conchas y numerosas familias de todos los pueblos vecinos.

◎◎◎

Un poco más aliviada dentro de la gravedad de su estado, la señora Celina Cranwell de Coelho.

—Restablecida, la señora Ana Parravicini de Insiarte.

—Continúa la mejoría de Sor María Bernarda de las Hermanas de Misericordia.

—Por comunicaciones que nos llegan de Chile sabemos que se encuentra enferma la señora Filomena G. de Fellemberg.

—En vías de un completo restablecimiento la señorita Arminda Figueroa.

—Sigue mejor la señora Ana Rodríguez de Urien.

◎◎◎

Se han ausentado:

Para San Isidro el señor Emilio F. Marín y señora.

—Para Mar del Plata, Gral. Tomás Vallée, doctor Eleodoro Gallastegui y familia, Alejandro Christophersen y familia, Manuel García Fernández y familia.

—Para Lomas de Zamora la señora Belen Tezanos de Oliver.

—Para Cascallares, la señora Susana Cambaceres de Luro y familia.

—Para la Falda, el señor Guillermo Tomkinson y familia.

—Para Pigüé, el señor Alberto de Bary.

—Para Colón, el señor Esteban Llavallol.

—Para San Isidro, el señor Rodolfo Gowland y su señora Alcira Hoevel.

—Para San Fernando, el señor Antonio Obligado y familia.

—Para Córdoba, la señora María Teresa Rodríguez de Obejero y sus hijas María Teresa, Joaquina y Laura.

—Para Corral, el señor Carlos R. del Campo.

—Para San Isidro, la señora Ana Varela de Solveyra, las señoritas María Luisa Casares, Guillermina Jiménez Zapiola y los señores doctor Carlos Trendelburg y Roberto Solveyra.

—Para Montevideo, el señor José Agüero y familia.

◎◎◎

Han llegado:

De Huanguelen, la señora María Luisa Dolan de Storni y su hijo Carlos.

—De Lobos, el señor Eugenio Seery y su señora Margarita Aráuz.

—Del mismo punto, el señor Abel Fernández Aráuz.

◎◎◎

Se ausentan hoy:

Para Mar del Plata, los señores René Hileret y familia, Teodoro de Bary, señora Dora de Bary de Cazón y sus hijos, Mariano J. Unzué, Roberto Dornal, Hortensia Aguirre de Leloir, José L. Badino, Toribio Bellocq, Emilio N. Casares, Rolando Casares, etc.

De La Plata:

La comisión de la sociedad "Círculo Oficiales de Mar" activa los preparativos para el gran baile que se llevará a cabo el 5 del mes próximo en su amplio y lujoso local de la calle 44 2 y 3.

Como todos los años dará lugar a que se realice una brillante reunión social. Las invitaciones se comenzarán a repartir en la próxima semana.

—El Dr. Juan B. Sívori, estrechamente vinculado a nuestra sociedad, será obsequiado hoy con un banquete que se servirá en el restaurant Ferrari de la Metrópoli a las 8 y 30 p. m.

Asistirán al acto numerosas personas conocidas de esta ciudad.

—Con motivo de cumplir años, la señorita Sofía Díaz Cisneros reunió ayer a sus amigas en un té, realizándose una simpática fiesta llena de atractivos.

—El 22 de febrero próximo se formalizará el compromiso matrimonial de la señorita Elena Arias con el doctor Amado Albar Albarracín.

—Como lo hemos anunciado, hoy tendrá lugar la inauguración de la kermesse organizada en el gran Parque Avenida por la Sociedad Protectora de Empleados.

El programa que se ha confeccionado para este acto es novedoso e interesante.

—Con motivo de cumplir años ayer la señorita Nélida Barrone, pasaron a saludarla sus amigas íntimas, las que fueron obsequiadas con un té.

—Para Pirlapólis, el doctor Carlos Sánchez Viamonte.

—Para Montevideo, donde pasarán una temporada, la señora Dina B. de Rocca y el señor Juan Rey y señora.

—Para Castelli, el señor Ricardo Real Salas, su esposa e hijitos.

—Para Baradero, la señorita María J. de la Fuente.

—De la Capital federal, la señorita Olga Ramos.

—De la Capital federal, la señora Elvira de la Serna de Montes de Oca.

—Se encuentra enfermo en Córdoba, el doctor Luis Reinal O'Connor.

—Sigue mejor la hijita del doctor Luis B. Berri.

—La compañía que actúa en el Olimpo bajo la dirección del primer actor Elías Alippi dió en la representación de anoche el drama criollo en dos actos y nueve cuadros "Julián Giménez", original de Abdón Aróstegui.

Los artistas se desempeñaron correctamente, mereciendo calurosos aplausos el dúo Gardel Razzano.

Hoy se repetirá el viejo drama criollo "Juan Moreira".

—Con buen resultado debutó ayer en el Ciné París y Teatro del Lago el célebre ilusionista profesor R. Richiardi, quien supo atraer la atención de la concurrencia, que premió sus esfuerzos con nutridos aplausos.

Para esta noche se ha preparado un novedoso programa de ventriloquía y prestidigitación.

—Una selecta y numerosa concurrencia ocupaba anoche la sala del Ciné Ideal con motivo de ser día de moda.

⊙⊙⊙

De Rosario:

Hoy será consagrado en la intimidad el enlace de la señorita Julia Frutos con el señor Julián Baztérra.

—El lunes a la mañana se celebrará en la iglesia Santa Rosa un solemne funeral en memoria de don Juan M. Guzmán, de cuya muerte se conmemora el primer aniversario.

—En el mes de marzo se efectuará una importante fiesta a beneficio del Asilo Maternal, acto que será organizado por la sociedad de Damas de Misericordia.

—En la reunión que se realizará el domingo en el Saladillo Club quedará planteado el programa de las fiestas que se efectuarán en el barrio Roque Sáenz Peña, con motivo del próximo carnaval.

Como ocurre todos los años, esas fiestas serán el punto obligado de las familias de esta sociedad.

—Partió para ésa el señor Cornelio Casablanca.

—De Capilla del Monte el señor Eduardo Paganini y las señoritas Aurelia y Elena Paganini.

—Para Córdoba el doctor Jorge García González.

—Llegaron de ésa el Sr. José Ignacio Llobet y su esposa doña María Manguero.

—Regresó de La Falda, don Enrique Rodríguez Llames y familia.

INSTRUCCIÓN PÚBLICA

CONSEJO NACIONAL DE EDUCACION

Exámenes libres

Hasta el día 31 del corriente se reciben en la inspección técnica las solicitudes de los alumnos que deseen rendir exámenes libres de cualquier grado de la escuela primaria.

Los exámenes se realizarán el 18 de febrero próximo a las 8 a. m. en los locales designados.

COLEGIO NACIONAL DE "BUENOS AIRES"

Desde el primero de febrero la secretaría de este establecimiento recibirá solicitudes para exámenes de ingreso y complementarios, todos los días hábiles, de 1 a 4 de la tarde.

ENTREGA DE CERTIFICADOS

En la escuela 22 del consejo escolar 12.o, Lautaro 615, se entregarán los certificados de promoción el lunes 31 del corriente, de 8 a 10 a. m.

BIBLIOTECA NACIONAL

Esta biblioteca reabrirá sus puertas al público el 1.o de febrero próximo, todos los días hábiles, de 12 a 5 p. m. y de 8 a 11 de la noche, a excepción de los sábados, que permanecerá cerrada.

CURSO GRATUITO DE TELEGRAFIA

En el local de la escuela El gran Zapiola, Rioja 890, se dictan clases gratuitas de esta asignatura, los días lunes, miércoles y sábados, de 8 a 10 p. m.

Las inscripciones se reciben en el mismo local y se requiere tener 16 años de edad.

PARA LAS DAMAS

MODELOS DE LEWIS Y DEFFONTAINE

Ofrecemos cuatro modelos que son la última palabra de la moda parisiense.

Dos proceden de la reputada casa Lewis y dos de la conocida casa Deffontaine.

Nuestras lectoras encontrarán en esos modelos elegancia, sencillez y buen gusto.

DE LA PLATA

EN LA ADMINISTRACION

El vicegobernador en ejercicio señor Peralta Alvear firmó ayer dos nuevas resoluciones sobre tierras fiscales, ordenando la escritura de declaración de dos lotes el 9 y el 294 de la sección 1a. y 3 respectivamente, a favor de los señores Domingo Krause y Eduardo Bullrich.

El señor Peralta Alvear comunicó ayer a los periodistas su deseo de asistir a las fiestas patronales de San Fernando.

LOS OFICIALES DE MAR

Hace algunos días circuló en esta una especie, que tuvo la virtud de alarmar a un número considerable de oficiales de mar, retirados y en servicio activo, de la marina de guerra argentina.

Se pretendía hacer creer por esta, que un distinguido jefe de la armada nacional y diputado al congreso, entre varios proyectos de importancia que tiene preparados, incluía la supresión de las pensiones a las familias o deudos de los retirados, beneméritos y fieles servidores de la patria, acreedores a la consideración del Estado.

Como es de suponer esta información causó pésimo efecto en el grupo numeroso de oficiales de mar, que viven en esta ciudad; y aunque se presumía que el brulote no tenía otro fin que dañar al diputado radical a la vez que al Partido, no ha faltado una persona amiga que se dirigiera a éste, interesada en aclarar el asunto.

La contestación ha sido, como era de esperarse, satisfactoria para los marinos, pues el distinguido jefe luego de negar las intenciones que se le imputan, agregó: "....soy y seré el defensor de los buenos servidores de la marina, y muy especialmente en los rangos subalternos, llave maestra de los buques".

EL ACCIDENTE DE BERISSO

El ministro de obras públicas, ante las denuncias formuladas contra el Hospital Misericordia, motivado por la mala asistencia prodigada a los heridos en el accidente ocurrido hace dos días en Berisso, ha solicitado los informes pertinentes a la Sociedad de Beneficencia, que administra dicho establecimiento.

CONTRA EL CURANDERISMO

La dirección de salubridad ha llevado a cabo en estos últimos tiempos una intensa campaña contra el curanderismo en la provincia de Buenos Aires.

Los datos que nos suministra esta repartición demuestran en forma evidente el alto grado de desarrollo adquirido por esta plaga social que se llama el curanderismo.

IMPUESTOS FISCALES

El 31 del corriente vence el plazo acordado a los comerciantes e industriales de la provincia para que de acuerdo con la ley respectiva y so pena de la aplicación de una multa de 50 o|o sobre el total de lo que deban pagar, declaren el monto de sus capitales en giro durante el año 1915.

PAGO DE SUELDOS

Hoy se procederá al pago por el mes corriente a los empleados de la administración.

VALUADOR CESANTE

El valuador de Bolívar, meritorio empleado con 23 años de servicio, ha sido declarado cesante, sin causas que justifiquen tan extremada resolución.

NOTAS POLICIALES

Billetes falsos de un peso

Detención de un circulador

Esta madrugada cuatro sujetos que habían hecho una consumación en la cantina calle Uriarte 1388 pagaron el gasto con un billete de un peso y después que aquellos se habían retirado del negocio el cantinero se apercibió de que era un billete falso.

Inmediatamente fué avisado el agente de policía Francisco Bocalandro que se hallaba de facción en la esquina próxima y aquel corrió para dar alcance a los individuos, pero éstos al advertir la presencia del representante de la autoridad, se dieron a la fuga.

Bocalandro logró detener a uno de los individuos llamado Pedro César Sacheti y éste se resistió tomándose en lucha con el agente y en esas circunstancias le aplicó un mordisco a Bocalandro causándole una lesión leve en la mano izquierda.

Sacheti fué reducido y llevado a la comisaría 43, donde se le secuestró una cartera con cinco billetes de un peso análogos al que entregó en la cantina.

El detenido ha sido puesto a disposición del juez federal doctor Jantus.

Los billetes son una burda imitación de los legítimos calcados con papel carbónico y coloreados con lápiz, imposibles de circular, exactamente iguales a los que secuestró días pasados la policía de la sección 5.a

El comisario don Eduardo I. Santiago y el subcomisario Calandra de la división de investigaciones han tomado intervención y hacen trabajos para descubrir a los autores de estas imitaciones.

BAJO LAS RUEDAS DE UN VAGON

Esta mañana en una vía muerta del ferrocarril Central Argentino existente contigua al Paseo de Julio y frente a la calle Pellegrini, el sujeto Constantino Nickekuske se había acostado a dormir debajo de un vagón y al ser éste enganchado a un convoy y arrastrado por una locomotora, las ruedas le pasaron por encima del pie izquierdo a Nickekuske causándole heridas desgarradas de carácter grave.

La víctima fué llevada al hospital Fernández donde quedó en asistencia.

La policía de la sección 13 que tomó la intervención correspondiente, comprobó que el accidente se debía solo a una imprudencia de la misma víctima.

RIÑA ACCIDENTADA

Anoche en la esquina de las calles San Martín y Corrientes, a raíz de una disputa, se trabaron en riña a golpes de puño Andrés Pearson y Francisco L. Castelley.

Durante la lucha, este último se resbaló y cayó al pavimento con tan mala suerte que se fracturó la pierna izquierda.

Castelly fué llevado al consultorio central de la asistencia pública y Pearson detenido en la comisaría 1.a

ROBOS Y HURTOS

Se presentó hoy en la comisaría 1.a don José B. Pinasco y denunció que de un escritorio de la casa 25 de Mayo 195 le ha sido robado un reloj y cadena que valúa en 300 pesos.

—Durante la noche pasada penetraron ladrones a la casa calle Pereyra Lucena 2545, domicilio de don Luis Dellepiane y le robaron a éste ropas de su uso por valor de 300 pesos.

El damnificado formuló la denuncia consiguiente en la comisaría 19.a

—Juan José Mella, carrero de la casa importadora Kulke, Frankel y Cía., establecida en Avenida de Mayo 1400, denunció en la comisaría 8.a que mientras dejó estacionado momentaneamente el carro que guiaba en la esquina de Venezuela y Pichincha, le fué hurtado del vehículo un cajón conteniendo corbatas por valor de 150 pesos.

El denunciante ignora quiénes sean los autores del hurto.

—Denunció en la comisaría 8.a Sixto Rubia, que de frente a la casa señalada con el número 2547 de la calle Venezuela le fué hurtado un birlocho tirado por un caballo.

Rubia valúa vehículo y animal en 200 pesos.

—Don Luis Larrudé, encargado del café "Los 36 billares" situado en Avenida de Mayo 1271, denunció que anoche le hurtaron un juego de bolas de billar, valor de 70 pesos.

—Luis Aquiles Ricci denunció en la comisaría 41, que anoche mientras dormía en su domicilio Malabia 3026, amigos de lo ajeno se introdujeron a la habitación y le hurtaron dinero y ropas por valor de 100 pesos.

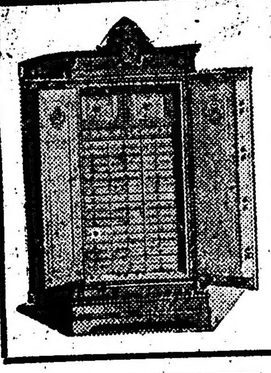

N. F. VETERE & Cía — Fábrica de Cajas de Seguridad

"LA INVULNERABLE" — Gran Medalla de Honor en la Exposición de San Francisco de California 1915.

Sistema VETERE (Patentado)

Medalla de Oro en el Concurso Internacional de San Luis, E. U. A. 1909 y Diploma de Honor en la Exposición de Milán 1906

Premiado con 28 grandes premios Nacionales é Internacionales
Dos Gran Prix Exposición Internacional Turín 1911

Constructores de los Tesoros de la Caja de Conversión, Banco Español, Casa de Moneda, Ernesto Tornquist, Nicolás Mihanovich, Banco de Italia, Nuevo Banco Italiano, etc. Proveedores de las principales Instituciones Bancarias de Sud América.
Los talleres son dirigidos personalmente por el propietario Comm. Nicolás F. Vetere.

Depósito Central CALLE BOLIVAR 264
BUENOS AIRES — Unión Telef. 1385, Avenida — Pidan nuestro catálogo
Talleres GENERAL BOSCH 360 (Avellaneda)

LA COLUMNA DE LOS NIÑOS

CÓNCURSO DE COLORIDO N.° 5

(Remitido por Alejandro Aranovich)

⊙⊙⊙

CONCURSO N.° 33

La partida de volante

Reconstruíd, amiguitos esta partida de volante y, coloreándola, enviadla a la columna de los niños.

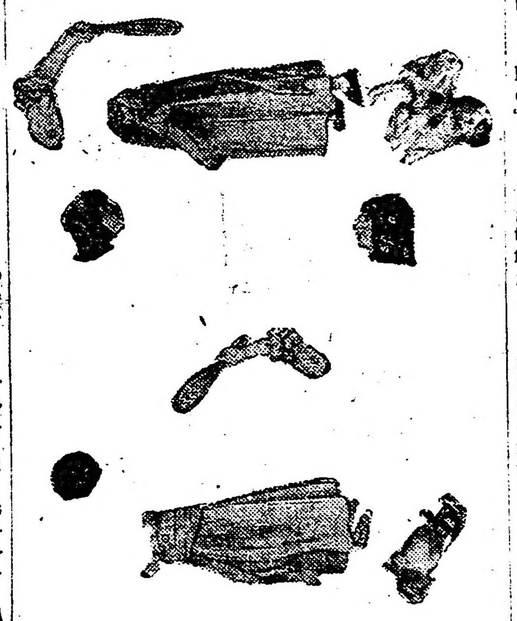

⊙⊙⊙

COMPOSICION PREMIADA

Un cuento interesante

Habiéndose reunido las chicas en la casa de una de ellas acordaron jugar a contar cuentos: una ha empezado a contar y las demas han formado rueda alrededor de ella. ¡Ved con qué silencio escuchan el interesante cuento de la pequeñuela que graciosamente mueve sus brazos y sonríe al mismo tiempo! Seguramente están impacientes por conocer el final del cuento que como siempre terminará bien. ¡Con qué gusto daría yo escuchando el interesante y bello cuento que la niña relata!—Jorge Espeche. Grado 4o. escuela 9 años. Calle 8.1436, La Plata.

⊙⊙⊙

LISTA DE NIÑOS PREMIADOS

Los niños cuyos nombres van a continuación, pueden presentarse en nuestra redacción el lunes 31 de 5.30 a 6.30 p. m., para recibir su premio.

Nombre de los premiados:

Dagmar Campañaró, J. E. Espechi (La Plata), Manuel y Jorge Ramos Mejía, Alejandro Aranovich, David Bechnki, Davis Gottlieb, Leticia Korn, Manuelito Bengolea, Oscar R. Cevini, Piyayo Baca, Baldoni Enrique, Carlos E. Duchini, Victoria Patrón, Mariano Vélez, María Silvia Verduga (Junín), Margarita Tassara, María Esther Madariaga, Lila Labat.

⊙⊙⊙

BUZON DE LOS NIÑOS

Merecen citarse los trabajitos de composición sobre el tema: "Un cuento interesante" enviados por los amiguitos de María L. Lozano, María Esther Madariaga, Antonieta Tassara, Teresa D. Bruni, Dagmar Campañaro y Héctor Lozano, y los coloridos de Teresa Bruni y Arturo Freites.

José Oscar Martinelli.—Debe resolver más concursos y enviarlos.

Colectividades extranjeras

PARA LA CRUZ ROJA INGLESA

Bajo los auspicios de la Asociación Patriótica de Damas Inglesas, tendrá lugar una gran venta de labores, cuyos ingresos serán destinados al fondo de la cruz roja inglesa. Los objetos a venderse serán todos aquellos en cuya confección haya intervenido la mano femenina.

LA FUSION DE LAS SOCIEDADES ITALIANAS

Los delegados de las sociedades que se adhieren a la fusión se reunirán esta noche para continuar la discusión de los estatutos de la "Asociación de Mutualidad e Instrucción".

"ALLIANCE FRANCAISE"

De la memoria que acaba de publicarse, relativa al ejercicio 1915, entresacamos los siguientes datos que demuestran progresos constantes de esta institución, la cual realiza en forma eficiente su obra *de difusión* de la lengua francesa.

Han funcionado 23 cursos, con un total de 848 alumnos de ambos sexos.

El número de los candidatos que se han presentado a rendir exámenes ha aumentado considerablemente, siendo su número de 454, así distribuídos: para el diploma superior 33, de los cuales 30 lo obtuvieron; para el diploma de capacidad 154, siendo aprobados 104; para el certificado de estudios elementales 267 inscriptos y 136 recibidos.

SOCIEDAD CORAL "EINTRACHT"

Los miembros de esta asociación se reunieron anteayer para festejar, según costumbre, el natalicio de Guillermo II. Abrió el acto el presidente señor Fücher, con un discurso patriótico.

PRO CRUZ ROJA ALEMANA

Los ingenieros del vapor "Patagonia", surto en Puerto Militar, han confeccionado, con latitas de conservas, unas alcancías en forma de minúsculas carpas, y las han vendido a beneficio de la Cruz Roja Alemana.

La colecta ha producido $ 132.20.

"LA EPOCA" EN MAR DEL PLATA

CONCURSOS FOTOGRAFICOS INFANTILES

SUS BASES

LA EPOCA, ha iniciado en Mar del Plata, sus concursos fotográficos infantiles, bajo las siguientes bases:

1.° Con el cupón que va al pie de estas bases se podrá obtener en la agencia de LA EPOCA, en Mar del Plata, (Rambla Bristol), una orden para la fotografía A. Witcomb y Cía., establecida en la misma Rambla.

2.° Esta orden dará derecho a una fotografía, la cual se entregará gratuitamente al niño que haya presentado la orden, cuarenta y ocho horas después de obtenido el retrato.

3.° Los concursos serán semanales, gratuitos y exclusivamente para niños de 3 a 11 años.

4.° Los retratos se publicarán en LA EPOCA a medida que se vayan obteniendo.

5.° Las tres mejores fotografías obtenidas en cada semana serán premiadas por la agencia de LA EPOCA en Mar del Plata, con libros de cuentos ilustrados.

Modelo reducido de las fotografías y carnets con que serán obsequiados los niños.

El tamaño de los carnets es de 11 X 16 ½ centímetros.

"LA EPOCA"

CUPON PARA LOS CONCURSOS FOTOGRAFICOS INFANTILES

Recórtese este cupón y preséntese en la agencia de LA EPOCA, en Mar del Plata, para ser canjeado por un vale, con el cual podrá obtenerse una fotografía en casa de los señores A. Witcomb y Cía., Rambla, Mar del Plata.

CAJA ITALO-ARGENTINA DE AHORROS
ADMINISTRACION: ESMERALDA 412 - U. T. 5411 LIB.
OPERACIONES SOBRE PÓLIZAS DE EMPEÑO
CON PARTICIPACION DE UTILIDADES A SUS CLIENTES

ASEGURANDO EL 2%!! MENSUAL

DE GANANCIA
A LOS QUE INGRESEN CON CUOTAS
DESDE PESOS 100
SE ADELANTA EN EL ACTO
CUALQUIER SUMA POR IMPORTANTE QUE SEA

TEATROS, AUTORES, ARTISTAS

VALLE INCLAN Y LA CRITICA PROFANA

"Las tres rosas estéticas"

Está publicando don Ramón del Valle Inclán unos bellos artículos acerca del gnosticismo (conocimiento filosófico) estético. Así contesta el gran escritor a la que le acusan de imitador o plagiario. El autor de "Cuento de abril" y "Aguila de Blasón", como ha dicho "Azorín" recientemente contestando a un redactor de "El Heraldo de Madrid", es estimable, no porque sea devoto de éste el otro escritor, sino por "ese algo suyo que él tiene y no tienen los demás". Es el sortilegio de su estilo refinado, elegante, ático, lleno de ensueños que tiene la poesía de lo misterioso y que él ha combinado con un sentido de la Galicia milenaria, la Galicia trágica que es una nota originalísima, que no han dado ni Eca de Queiroz ni los demás".

El otro día publicamos un capítulo de "Crítica profana" en el cual tan en entredicho poníase a Valle Inclán. Quitemos el áspero sabor de aquel capítulo con estos dos fragmentos, poemas en prosa de "Las tres rosas estéticas", rosas de gracia y poesía. De nada vale una acusación de plagio ante prosas tan afiladas, tan sobrias, de clásica ralgambre y agudas y elevadas de pensamiento. Un condiscípulo de las letras, marqués de Bradomín presunto, es, no obstante sus impugnadores, "este gran don Ramón de las barbas de chivo — cuya sonrisa es la flor de su figura" — para decirlo con versos de Rubén Darío. Así comienza Valle Inclán:

"Son las tres rosas estéticas, y cada una tuvo amanecer distinto. Son tres como las normas de amor y de conciencia. Fué la primera la rosa erótica, rosa de sangre que se abre en el corazón del mundo, guardadora del enigma pánida, plena de amor y plena de posibilidades. Los coros de Himeneo agitan sus antorchas con las divinas furias del sol mancebo bajo el cielo estrellado del mundo antiguo. El arte primitivo de los griegos, evocador del sentido eterno de la vida, cifraba la suprema comprensión de la belleza en el conocimiento que se alcanza colocando las imágenes del mundo fuera del tiempo. En aquel mítico amanecer del ciclo arcaico las formas son logos de multiplicación, vasos fecundos de la imagen eterna. La idea del Demiurgo está en la estética como en la teología, y la tragedia, toda mito y símbolo, encarna en el furor erótico la eterna voluntad del mundo. Sus héroes se nos aparecen como dioses condenados a vivir vida de hombres, tienen una humanidad que nace del dolor, y un dolor que nace del sexo.

Nunca los griegos supieron del terror de la muerte, buscaron la belleza con un impulso ciego, en aquella condición armoniosa y fecunda que hace eternas las formas, y olvidando que el hombre perdura en el bien y en el mal de sus obras.

Toda la carne arde por ella y por ella se consume. En el erotismo del arte griego se descubre el sentido hermético de las ideas platónicas. Es la afirmación eterna del futuro por el amor que perpetúa las formas. En todos los momentos del mundo la belleza ha sido una cifra de amor y una clave teológica, pero este vuelo místico sólo lo alcanza cuando rompe el enigma ternario del tiempo. La estética entonces se revela como una aspiración al éxtasis y devuelve a la vida su significado religioso, divinamente bello. Equilibrio y armonía son quietud. Cuando se rompe el enigma temporal, cualquiera de sus tres modos, Pasado, Presente, Porvenir, desvinculado de los otros, es una representación eterna y quieta.

La primera rosa estética florece del concepto teológico del logos espermático: se abre en el cielo del padre creador y sella con el enigma del futuro, la eterna voluntad del mundo.

"Las tres rosas estéticas", por Valle Inclán—

En el segundo círculo se abre la rosa clásica, rosa de maravillosa geometría, rosa andrógina, rosa verbo que junta en una suprema síntesis el antagonismo de las horas y de las vidas. No guarda el enigma del futuro como la rosa erótica, ni guarda el enigma del pasado, que sólo existe cuando recordamos y sabemos de nosotros mismos por las voces que da la conciencia: Su anhelo es enlazar las formas contrarias, los movimientos contrarios, y el instante que pasa y el que se anuncia. Todo el renacentismo italiano aparece imbuído de este concepto metafísico, que en el mundo antiguo había tenido su más hermética alegoría en los mitos de sirenas y centauros. Pero Leonardo de Vinci, más sagaz, busca el ideal estético en la expresión ambigua: El nacer y el declinar de la sonrisa, es el sutil comentario que exprimen sus pinceles sobre la boca de la Gioconda. Y el mismo sentido del arte se advierte en el vasto pincel velazqueño que difunde todas las imágenes en la luz y las aleja en el espacio revistiéndolas de un encanto quietista, como hace la memoria al evocar las imágenes alejadas en las horas. A don Diego Velázquez yo me lo figuro en una vasta estancia encalada, con su brasero de cobre en el fondo, sus puertas de tracería obscura y una ventana abierta sobre el cielo norteño. La claridad del día penetra igual, sin accidente durante muchas horas, y entre largos espacios de reflexión pinta don Diego. La luz parece aprisionada, es una creación del pintor para el cuadro y un bien gozado largamente. El español y el florentino, con maneras diversas, expresan el mismo concepto metafísico y estético que tres mil años antes había alumbrado en el mármol androgino de Venus Afrodita. El griego enlaza las formas contrarias. El florentino los movimientos. El español las horas. La rosa clásica, maravillosa armonía de antagonismos, nos llega de los azules y estrellados campos donde aman los dioses. La trae en el pico el cuervo de Prometeo. Todo enlace es amor, y el clasicismo fué en el orden de la belleza el anuncio de la Ley de Gracia.

El motivo flamígero en el arte ojival es una interpretación mística de este concepto. Bajo el pico de un cantero devoto, la llama fugaz, indecisa y mudable, se perpetúa en una evocación estética sobre la piedra dura, obstinada y terca, rebelde a modificar el perfil de su arista. Lo ingrávido se enlaza con la sustancia grávida en una divina armonía de contrarios. ¿Dónde aprendió el viejo cantero a labrar en la piedra el temblor de la llama? ¿Qué brujo maestro de masonerías, imbuído por los terrores del milenario, definió y labró el primero con su pico en la piedra, la expresión de la llama en el viento? Cantero medioeval, con tu oración de terror ante el misterio de la muerte, el viento y su instante en la llama, tornaste en llama y en viento de piedra. ¡En la llama viste, en la piedra revestiste temblando al decir Amor de Dios! Devoto cantero, místico cantero, brujo cantero, abren las alas en tu oración. Viento, Mudanza, Tiempo. Viejo cantero que alumbraste como un cirial, tres ángeles rebeldes son esclavos en la piedra de las catedrales que tu pico beato labró. ¡Viento! ¡Mudanza! ¡Tiempo! Tres enemigos de Dios. Este enlace dice la belleza eterna del hijo. El arte ojival interpreta teológico y místico, la quietud y el vuelo de las horas en la piedra. La llama fugaz, indecisa y mudable, se perpetúa en una evocación Estática y Estética.

La rosa clásica de maravillosa geometría, enlace del momento que pasa y el que se anuncia, sella el enigma del presente y se abre en el cielo, todo amor, del verbo.

Nota — El lunes publicaremos la tercera rosa estética.

Mlle. Maroussia Destrelle, conocida artista parisiense

ARTE NACIONAL

Nada se sabe todavía acerca de la resolución de la Sociedad de Autores en el asunto Pablo Podestá y su provisional o definitiva inhibición. Supónese que la sociedad aceptará las excusas del actor aludido.

Próximamente se realizará en el Nuevo un festival en beneficio de la Cruz Roja Alemana. Pondráse en escena, el drama "Mi Leopoldo", original de Ricardo Cappemberg. Varios actores prestarán su concurso para ese festival.

Representando "Juan Soldao", obra campera original de Orosmán Moratorio, debutará hoy en el Variedades la compañía Reynaldi Bebecito.

No podrá hoy presentarse en el Pabellón de Novedades la compañía José Podestá, cuyo debut habíase anunciado con la reprise de "Cobarde".

Se encuentra enferma de algún cuidado la señorita Pierina Dealessi, actriz nacional.

Una importante casa cinematográfica ha hecho proposiciones ventajosas a la primera actriz señorita Emilia Saleny, que perteneció a la compañía del Apolo.

Anoche se estrenó con buen éxito en el Nuevo la comedia titulada "La entraña del lobo", original de don Carlos de Paoli. Está bien escrita y se inspira su asunto en la realidad más pura.

Reservamos nuestra opinión acerca de "A peso el cubierto" revista de los señores Aparicio de la Loma y Ruiz París, que anoche se estrenó en el Royal. Mañana expresaremos nuestro juicio.

OPERETA Y ZARZUELA

Sigue desenvolviendo con fortuna, su temporada de opereta en el Marconi, la compañía Aída Arce.

Ayer se representó "El conde de Luxemburgo".

La tiple mencionada y la señorita Amparo Garrido obtuvieron aplausos.

Hoy irá "La viuda alegre".

En breve se estrenarán "Al fin solos" y "La señorita Tra-la-la".

Hoy debutará en el Battaglia una compañía de zarzuela, en la cual figura como primera tiple la señora Astorga.

Se pondrán en escena "Marina" y "El dúo de la africana". Compónese la compañía de artistas conocidos de nuestro público y que actuaron recientemente en el Avenida.

INTERMEDIO POETICO

"Andalucía", de Antonio Machado

Al solar de Alvear González, a Castilla, dedicó su último libro, el poeta español Antonio Machado, acaso el más poeta de los que por allí, en España, lo son o escriben en verso. A la tierra andaluza dedicará el poeta otro libro. De él formará parte esta bella poesía, dedicada a los olivos de Andalucía. El ritmo, el alma de Jorge Manrique, resuena en esas estrofas:

¡Viejos olivos, sedientos
Bajo el claro sol del día,
Olivares polvorientos
Del campo de Andalucía!
¡El campo andaluz, pelado
Por el sol canicular,
De loma en loma, rayado
De olivar y de olivar!
Son las tierras
Soleadas,
Anchas lomas, lueñes, sieras
De olivares recamadas!
Mil senderos. Con sus machos
Abrumados de capachos
Van gañanes y arrieros.
De la venta del camino
A la puerta, soplan vino
Trabucaires bandoleros!
Olivares y olivares
De loma en loma prendidos
Cual bordados alamares!
Olivares coloridos
De una tarde anaranjada;
Olivares rebruñidos
Bajo la luna argentada!
Olivares centellados
En las tardes cenicientas,
Bajo los cielos preñados
De tormentas!...
Olivares, Dios os dé
Los eneros
De aguaceros,
Los agostos, de agua al pie.
Los vientos primaverales
Vuestras flores racimales,
Y las lluvias otoñales.
Vuestras olivas moradas.
Olivar, por cien caminos,
Tus olivitas irán
Caminando a cien molinos.
Ya darán
Trabajo en las aquerías
A gañanes y braceros.
Oh, buenas frentes sombrías
Bajo los anchos sombreros!
Olivar y olivareros,
Bosque y raza,
Campo y plaza
De los fieles al terruño
Y al arado y al molino,
De los que muestran el puño
Al Destino,
Los benditos labradores,
Los bandidos caballeros,
Los señores
Devotos y matuteros!
Ciudades y caseríos
En la margen de los ríos,
En los pliegues de la sierra!
Venga Dios a los hogares
Y a las almas de esta tierra
De olivares y olivares!

Antonio Machado.

"GOYESCAS" DE GRANADOS

Anoche se estrenó en el Metropolitano de Nueva York la ópera en castellano, letra de Fernando Periquet y música de Enrique Granados, titulada "Goyescas". Esta ópera era de estrenarse en la Opera Cómica de París; la guerra lo impidió, pero el director de aquel teatro autorizó al maestro Granados para estrenarla en Norte América.

Desde primeros de mes, hállase en Nueva York el maestro Granados. En el telegrama no se menciona como interpretes, más que al tenor Martinelli, la soprano Fuziau, la contralto Bertini y el barítono De Luca. Dirigió el maestro Bavagnoli. Ignoramos si la bailarina, señora Antonia Mercé de Paz, "La Argentina", habrá compuesto los bailes.

Daremos una idea del argumento de "Goyescas".

El primer cuadro es como una evocación y reproducción del agua fuerte de Goya, "El Pelele". Acaece a orillas del Manzanares, y como fondo, las alamedas del Campo del Moro y la Pradera del Corregidor. Majos y majas mantean al pelele, hállanse entre las mismas el torero Paquivo y su amante, Pepa. Después llega una dama de aquellas, que cual la Duquesa de Alba gustaban de compartir las fiestas del populacho. Esa dama busca a su amante, el capitán Fernando. Paquivo requiebra a Rosario, la dama, recordándole que con ella bailó en la casa del Candil. (De esos bailes del Candil, viene y deriva el dicho popular español; "baile de candil", es decir, vulgar y de gente de pueblo, sin lámparas, ni velones).

El capitán Fernando obliga a Rosario y del brazo de la dama sale el torero.

Hermosos coros,—según informa el telegrama,—sirven de final a ese cuadro, coros que recuerdan la polifonía de Strauss y Debussy. Tienen esos coros mucho colorido y sentido de lo pintoresco. Están calcados, son como glosa de motivos populares.

Sigue un intermedio, bello y delicado, arabesco musical, inspirado en la gracia y fuerza de la mantilla española, la mantilla que es adorno, requiebro de amor, y caricia de amor.

Desarróllase el cuadro segundo con el típico baile del Candil. Con toda propiedad se evoca el célebre salón del Madrid del rumbo y la majeza. Mucho movimiento tiene ese cuadro. El fandango, es alocado; Pepa, la amante del torero y celosa de éste, burla del capitán Fernando, le provoca casi, en actitud desdeñosa y voz desgarrada, y Paquivo desafía al capitán. El duelo se realizará a navaja, a las diez de la noche, cerca de la Puerta de las Vistillas.

Compónese el cuadro tercero de dos episodios, uno que sucede en un jardín, el de la casa de Rosario, con Fernando se cita la dama. A la luz de la luna, cantan los amantes, hermoso dúo, en que vibra la inquietud de una eterna despedida.

Adviértese, después, cómo el duelo se efectúa afuera y como Paquivo hiere mortalmente al capitán. Fernando viene a morir, en los brazos de Rosario. Y cae el telón.

Periquet, ha compuesto con mucha verdad esos episodios. Es un distinguido literato, que trata en su obra total de dar carácter y retornar a lo castizo y tradicional del alma española. "Goyescas" obtuvo gran éxito.

SAINETES, ZARZUELAS...

No se trata de un apropósito, sino de un sainete madrileño, el que ahora escribe, don Juan de la Cruz Ferrer, inspirado en una canción que canta Pastora Imperio, la notable danzarina gitana. El sainete, como ayer declamos, se titulará "Los organilleros". Es una copla puesta en acción y del modo más divertido.

Llega a la 36.a representación, con la de hoy en la Comedia, el sainete "La casa de Quirós".

El lunes se estrenará "Del Olimpo a Buenos Aires".

La compañía Trujillo estrenará próximamente en el Avenida, el sainete "Canas al aire", original del distinguido escritor señor Aguado de La Loma.

La compañía Peneda ha debutado en Santiago de Chile, con buen éxito.

EN LA COMEDIA FRANCESA

Dos damas, contienden...

Al consejo superior del Conservatorio pertenecía el dramaturgo M. Paul Hervieu. Dos damas, actrices las dos, "sociétaires", de La Comedia, presentaron su candidatura, para ocupar la vacante que dejara el autor de "Le destin est maitre". Eran ellas Madames Bartet y Legond Weber. Triunfó la primera, un triunfo glorioso, porque ambas combatieron, sin temor al peligro. Madame Weber bien puede considerarse derrotada con honra.

La Academia Francesa, casi íntegro el Instituto, la prensa entera, combatieron ya en pro de la una o de la otra dama. Han sido las contendientes, por unos cuantos días, la actualidad femenina de París. Las respetables, tradicionales instituciones, han vuelto a la calma inquieta, de estos días bélicos. No cruzan ya los pasillos de Bellas Artes o Instrucción Pública, las linajudas damas, que venían a recomendar a las que la sucesión de Paul Hervieu, en el Conservatorio, se disputaban. París femenino, debe estar tranquilo ya. Madame Bartet bien puede sonriente y elegantemente ocupar su puesto.

DE MADRID

El premio Fastenhrat, de literatura, que concede anualmente la Academia Española, se ha otorgado a la novela "La casa de la Troya", original del señor Pérez Lugín.

La compañía Tallaví estrenó anoche, en el Infanta Isabel una comedia que acá diera a conocer la compañía Gámez-Battaglia y que se titula "Lo que se llevan las horas". Firma esa comedia don Felipe Sassone. Fué bien acogida.

VARIAS

El jueves próximo debutará en el San Martín una compañía de ópera, formada con los mejores elementos que hállanse en plaza. Como artistas sobresalientes, figuran la soprano señorita Spani el tenor argentino, señor Bollo Marin.

Ha sido arrendado el Nacional al empresario don Leopoldo Longinotti.

Este contrato no modificará los compromisos anteriormente contraídos por el señor Fontanilla, con la compañía Vittone-Pomar.

El señor Ruiz París ha terminado una opereta titulada "El honrado calavera" (titulito a lo Paul de Kock); pondrá música a la obra, el maestro De Bassi, y será entregada a la compañía Aida Arce.

Ha terminado don Eugenio Gerardo López varias comedias. He aquí los títulos: "El rey de las brujas", "Las almas locas" y una en colaboración con el señor Smith, "El rey de los judíos".

Se ha dado a la publicidad un nuevo título, "Las fuentes del mal", de obra ya terminada, que firma D. José González Castillo.

Se ha leído a la dirección de la compañía Reynaldi una obra dramática, que se titula "Los hijos de la moral".

Hoy se estrenará en el Casino "La sonámbula", pantomima que interpretará la compañía Molasso. Ayer se suspendió el estreno de esta obra.

Miss Gertie Miller, en la curiosa fantasía "Bric-a-Brac", dada en el Palace de Londres

Departamento Nacional de Higiene

ESPECIALIDADES AUTORIZADAS

Por resolución de la presidencia del Departamento Nacional de Higiene, se ha concedido la autorización necesaria para el expendio al público de las siguientes nuevas especialidades medicinales: "Té diurético laxante Ursbay", "Laurol", "Cloranodina" y "Tabletas antisépticas intestinales".

ENVIOS DE SUEROS Y VACUNAS

Con destino a la dirección de Salubridad Pública de la provincia de entre Ríos fueron enviadas 20 ampollas de suero anticarbunculoso, con las instrucciones necesarias para su aplicación.

INSCRIPCION DE AUXILIARES DE FARMACIA

Habiendo llenado los requisitos exigidos por la Reglamentación de la Ley 4687, con fecha de ayer, fueron inscriptos en calidad de auxiliares de farmacia los siguientes señores: Carmelo J. Tucci, Cielino Carbajal y José Storch de Gracia.

A dichos señores se les expidió el certificado correspondiente que los acredita para ejercer su profesión.

AUTORIZACION PARA DIRIGIR UN BOTIQUIN

La dirección del Departamento de Higiene ha resuelto autorizar a don Valentín Carbajo para establecer y dirigir un botiquín en Metileo, jurisdicción del territorio nacional de la Pampa Central, en las condiciones de práctica y por el término de un año.

PERIODISMO

PUBLICACIONES RECIBIDAS

Hemos recibido el número 125 del "Boletín del Centro Vitivinícola Nacional", revista de agricultura, industria y comercio, que dirige el conocido periodista ingeniero agrónomo Juan P. Facio. Trae un excelente material de lectura, que hacen de esta revista un folleto interesante e instructivo.

LOS MISMOS RECREOS DE MONTE CARLO

CASINO ALTA GRACIA

ESTÁ ABIERTO TODO EL AÑO

PARQUE JAPONES

CALLAO y PASEO DE JULIO. Abierto todos los días de 2 de la tarde a 12 1/2 de la noche. Sensacional exhibición: Indios himalayas de cabeza puntiaguda. Dos grandes circos Tony Lowande y Ella Nelky, 130 fieras amaestradas. ***Entrada un peso con dos vales gratuitos,*** uno para el teatro y una atracción. De tarde una persona mayor con 4 niños hasta 10 años, con teatro gratis $ 1. Entrada especial niños hasta 10 años con teatro gratis, $ 0.30. - Abonos para 6 atracciones, $ 1.

CARRERAS DE CABALLOS

HIPODROMO ARGENTINO

LA REUNION DE MAÑANA

Puede decirse que desde que se ha iniciado la temporada, es este el mejor programa que se nos ha presentado.

En las carreras de productos como rara excepción, se han anotado buen número de ellos y algunos con muy buenos antecedentes.

En las potrancas, de las conocidas sólo Encanto II y Hangar han figurado en el marcador, siendo opinión nuestra que su chance es problemática ante contrarias como Cloris, Entidad y La Force, que son debutantes que vienen a la carrera inmejorablemente preparadas.

En la de potrillos perdedores lo mismo se hace algo complicada la elección.

Un producto que nos ha llamado especialmente la atención, es Petit Caporal, un hijo de Old Man y Petite Duchesse que se ha distinguido muchísimo en privado.

Como enemigos principalse del pupilo de Ambrosio Elnen suenan los nombres de Grecian, Guillermin y Cacique, este último acaso el mejor, pero es sumamente bravo, siendo lo mas probable que ni quiera largar.

En la primer carrera reservada a yeguas de 3 años, figuran las eternas coristas de costumbre, pero como no hay otra cosa, hay que decidirse por una de ellas.

Papeleta, Egnazia y Lady Day forman el terceto formidable y a una de ellas ha de corresponderle la victoria.

Sobre las bondades de Lady Day se habla muchísimo, pero no sabemos si alcanzará a vencer a la pupila de la Petite Ecurie.

Salvación, Aluvión y Plumerillo dan tono a la tercera carrera.

El pronóstico entre las tres se presenta bien difícil, por más que la cátedra es casi seguro que se resuelva por el defensor del stud Los Rosales, que ha disputado una carrera entrando segundo.

De Plumerillo circulan los más favorables rumores y su preparación es igualmente satisfactoria.

Tanto el pupilo de Pianezzi como Aluvión que reaparece en excelentes condiciones, los creemos capaces de colocar en serios apuros a Salvación.

En los 1.400 metros de la tercera carrera son varios los caballos que pueden pretender al premio asignado al vencedor.

En primer término pueden citarse a Uriburu, Tata Dios y Santa Damiana, los cuales han estado actuando con todo éxito en sus recientes compromisos.

El lance de la carrera podría ser Espadañal como lo mismo Charlotte.

Para la mayoría la sexta carrera se presenta sumamente favorable a Farruco, pero sin embargo es bueno tener presente que a un caballo que reaparece se le presentan siempre grandes inconvenientes.

Como enemigos del hijo de Fulmen no citaremos a ninguno, pero por las circunstancias apuntadas pueden citarse como contrarios a Full Hand y Piélago que actualmente poseen un estado de primer orden.

Proteo no tiene enemigos en esta carrera de 1.700 metros, una vez que Trésor no cumplirá su compromiso.

Solicitud es la única capaz de desempeñarse con cierto éxito.

En el handicap final son varios los que pueden ganar.

Palo Errao, Cáucaso, San Luis y el mismo Tamarindo que esta vez va liviano, tienen grandes probabilidades.

Francamente no sabemos por cual decidirnos, tanto que creemos que indistintamente cualquiera de los citados puede ser el ganador.

LOS COMPETIDORES DE MAÑANA

SUS PERFORMANCES

Aprontes e informaciones generales

Como hemos hecho costumbre en esta sección, nuestros lectores encontrarán una guía interesante además de los últimos informes, los que facilitarán en mucho las tareas para hacer cálculos aproximados sobre cada uno de los concurrentes del programa que pasamos a detallar:

PRIMERA CARRERA

Egnazia — Viene figurando regularmente en los puestos de preferencia.

Sus últimas carreras son las siguientes:

Segunda de Old England en 1'15" 2|5 los 1.200 metros y luego en pista pesada tercera de Guipúzcoa en 1'9" los 1.100 metros.

Dirigida por M. Lema hizo 700 metros en 42" 1|5.

Anda bastante bien.

Papeleta — Después de ser cuarta de Malilla en 1'41" 1|5 la milla, fué segunda de Yerba Mota en 1'32" 4|5 los 1.500 metros!

Su estado es bastante satisfactorio.

Dirigida por Arcuri hizo un buen apronte y la creemos capaz de poder ser la ganadora.

Wavelet — Disputó la carrera ganada por Wild Rose en 1'27", en la que siendo muy batacazo no correspondióle figuración alguna.

Sin novedad digna de citar la vimos trabajar en la partida.

Fulana — Sus performances no son nada meritorias.

Fué no placé de Malilla en 1'41" 1|5 y luego no placé de Yerba Mota en 1'32" 4|5 los 1.500 metros.

El aprendiz Benvenutti la ejercitó en la partida sin novedad.

Aurodina — La pupila del stud Alcalá tiene como última performance un cuarto de Yerba Mota en 1'32" 4|5.

Dirigida por David Englander hizo 700 metros en 41" 2|5.

Orene — Fué no placé en pista pesada de Guipúzcoa en 1'9" los 1.100 metros, correspondiéndole a su siguiente presentación entrar no placé de Wild Rose en 1'27".

Se nos informa que no cumplirá su compromiso.

Frida — La hija de Extra Dry siendo muy batacazo, disputó la carrera ganada en pista pesada por Guipúzcoa en 1'9" no figurando en el marcador.

El jockey Muraña la ejercitó en 700 metros.

Lita — Las performances de esta hija de Américo son bastante malas.

Fué última de Kota en 1'33" 2|5 los 1.500 metros y luego siendo muy batacazo no placé de Yerba Mota en 1'32" 4|5.

No la vimos trabajar, pero vale muy poco.

Perfidea — Después de ser tercera de Yerba Mota en 1'32" 4|5 los 1.500 metros; fué también tercera de Wild Rose en 1'27" los 1.400 metros.

Lady Day — La pupila del stud Ayacucho tomó parte en una carrera en la que siendo segunda favorita no le correspondió figuración alguna, ganando Yerba Mota en 1'32" 4|5.

Tiene una corrida de 1'40".

Dirigida por M. Acosta hizo 700 metros con excelente resultado.

Penitenta — Con 45 kilos fué no placé de Oblea 50 en 1'39" 3|5 la milla y luego siendo muy poco cotizada no placé de Wild Rose en 1'27".

Fué trabajada en la partida.

Salvatierra — Fué no placé en la carrera ganada por Malilla en 1'41" 1|5.

Anda regular.

En la partida se desempeñó bien.

SEGUNDA CARRERA

Injusto — Ha mejorado en sus últimas carreras sus performances.

En pista pesada fué segundo de Cruel en 1'48" 2|5 para luego entrar tercero de Peñasco en 1'27" 1|2 los 1.400 metros.

Se le trabajó en la partida.

Salvación — Al hacer su rentree en pista pesada fué segundo de Testún en 1'42" la milla.

El jockey Arcuri lo ejercitó en 700 metros desempeñándose como para ser el ganador.

Aluvión — Hace tiempo no corre.

Tiene puestos de placé.

Dirigido por Englander cubrió 800 metros a la par de Matchbox en 48".

Es un serio candidato.

Dolfo — Después de ser segundo de Betis en 1'40" 3|5, fué no placé de Juliano en 1'32" 4|5.

Anda como siempre.

Lo trabajó C. Alvarez.

El Pájaro — Tomó parte en la carrera ganada por Zángano en 1'7" 1|5 los 1.100 metros, en la que no le correspondió figuración alguna.

Hizo 700 metros sin novedad.

Fandango III — Las últimas performances del hijo de Chinchorro no son nada meritorias. Fué tercero de Juliano en 1'32" 4|5 los 1.500 metros, pero luego defeccionó entrando no placé de Zángano en 1'7" 1|5 y por último no placé de Peñasco en 1'27" 1|2.

Dirigido por el aprendiz Benvenutti pasó los 700 metros en buen tiempo, pero no creemos en su figuración.

Plumerillo — Es debutante.

El hijo de Old Man tiene una corrida de 1'40" dos quintos.

Hoy como de costumbre fué trabajado por M. Acosta y lo hizo con buen resultado.

Bilbao — Al hijo deAjí correspondióle entrar no placé en la carrera ganada por Peñasco en 1'27" 1|2.

Vamos a dejar constancia de que corre mucho y de que pueden tirar su lance.

Hoy lo trabajó Navarro desempeñándose, pero muy bien.

TERCERA CARRERA

Periwinkle — Hizo su rentree corriendo bien, fué segundo con 57 kilos de Mabille 48 en 1'38" 1|5; para luego con 50 kilos ser no placé de Petite Chose 56 en 1'13" los 1.200 metros.

Con la monta de Morales hizo su ejercicio en la partida.

Tata Dios — Sus últimas performances son meritorias.

Con 43 kilos fué segundo de Melik 57 en 1'36" 2|5; luego con 44 kilos segundo de Petite Chose 56 en 1'13" y por último con 42 kilos segundo de Eureka III 49 en 1'38" 1|5 la milla.

Anda mucho.

Hizo un apronte con moderación.

Uriburu — Con 56 kilos fué segundo de Presurú 54 en 1'26" 3|5 y luego con 51 kilos cuarto de Daystar 41 en 1'52" los 1.800 metros.

Con el jockey Englander hizo 700 metros a la par de Solicitud, cubriendo la distancia en gran estilo y muy buen tiempo: 41" 1|5.

Santa Damiana — En sus últimas presentaciones ha tenido la siguiente figuración:

Con 43 kilos fué tercera de Pichuleo 47 en 1'24" 4|5 y luego con 43 kilos tercera de Petite Chose 56 1'13" los 1.200 metros.

Dirigida por M. Lema hizo 700 metros a medio correr pasando en 43".

Espadañal — Con 42 kilos fué cuarto de Aguerrido 60 en 1'38" 1|5 y luego con 48 kilos tercero de Mabille 48 en 1'38" 1|5.

Con el aprendiz E. García hizo 700 metros a la par de Proteo y el apronte fué como para poder correr bien.

Charlotte — Con 42 kilos cuarta de Pichuleo 47 en 1'24" 4|5 los 1.400 metros y por último con 52 kilos no placé de Presurú 54 en 1'26" 3|5.

Se le trabajó en la partida.

Anda muy bien y hay que tenerla muy en cuenta.

Martoche — Las últimas performances de la hija de Cyllene son las siguientes:

Con 48 kilos cuarta de Pegaso 55 en 1'45" 2|5 y luego con 50 kilos no placé de Ica 50 en 1'39" 2|5.

Se nos dice que no cumplirá su compromiso.

Guerra — Con 43 kilos fué no placé de Mabille 48 en 1'38" 1|5.

Con el aprendiz Barrozo hizo 700 metros sin novedad.

CUARTA CARRERA

Encanto II — Debutó entrando segunda de Hearty en 48" 3|5 en pista pesada.

Ha seguido muy bien.

Hoy hizo 600 metros dirigida por Lanatti desempeñándose bien.

Laguna Iberá — Es una hija de El Chacho que postergará de nuevo su debut.

Pretty Dolly — En la única carrera en que tomó parte fué cotizada favorita, correspondiéndole entrar no placé en pista pesada de Hearty en 48" 3|5.

Aprontó en 600 metros.

Cloris — Es debutante.

El jockey Navarro la pasó en 600 metros y anda muy bien.

Tiplecilla — Se nos informa que no cumplirá su compromiso.

Holandina — Fué cuarta de Cleofé en 49" 1|2.

Dirigida por J. Bastías cubrió 600 metros en buen tiempo.

Es una probable sorpresa.

Hangar — Debutó en pista pesada entrando tercera de Hearty en 48" 3|5, largando muy mal.

Con M. Acosta hizo un buen apronte de 600 metros.

La Force — Es debutante por Ranquel.

La aprontó Fenucci en la partida.

La Fleche — Por Jardy.

Es muy veloz.

Hizo un ensayo de 600 metros con buen éxito.

Marimar — Debutó entrando no placé de Atacama II en 48" 1|2.

El jockey Muraña la aprontó en 600 metros.

Sirena IV — Se nos informa que no cumplirá su compromiso.

Entidad — Es una hija de Fulmen y Enigma.

Aprontó con R. V. Lanatti a la par de Petit Caporal sin ser exigido.

El potrillo es superior.

Costa Brava — Corrió dos veces siendo tercera de Atacama II en 48" 1|2 y luego segunda de Diakova en 47" 3|5.

Enrique Saavedra la ensayó en la partida.

Paulina — Por Buenos Aires.

Trabajó en Belgrano.

Es muy pronta de abajo.

Grisette — Postergará su debut.

QUINTA CARRERA

Cacique — Por Buchardo y Calliope.

Es sumamente bravo, pero anda mucho.

Dirigido por E. Muraña hizo 600 metros en buen tiempo.

Fastidio II — Ha corrido tres veces obteniendo la siguiente figuración:

No pacé de Ranquela II en 48" 1|2, tercero de Entretenido en 47" y por último en pista pesada segundo de Ascasubi en 48" 1|5.

Lo aprontó en 600 metros con el resultado de costumbre.

Floris — Por Le Samaritain.

Lo ejercitaron en 600 metros, desempeñándose bien.

Guillermin. — Anda muy bien.

Como ya informamos ayer, fué trabajado a la par de Vespaciano, dominándolo con toda facilidad.

Grecian — Por Orinoco y Gommeuse.

Juan Fernández lo aprontó y anda bien.

Don Tomás — En las dos carreras que ha disputado ha tenido la siguiente figuración:

Fué no placé de Entretenido en 47" y luego en pista pesada tercero de Ascasubi en 48" un quinto.

Dirigido por Bastías hizo 600 metros con regular éxito.

Petit Caporal — Es debutante por Old Man y Petite Duchesse.

Lo trabajó A. Sánchez a la par de Entidad ganando fácil.

Ney II — Este hijo de Pearl River es muy ligero.

A. Navarro lo aprontó y se desempeñó bien.

SEXTA CARRERA

Marmont — Hace tiempo que no corre.

No tenemos detalles.

Farruco — Hace su rentree con una corrida de 1'53" 2|5.

Hoy aprontó muy suave, pasando en 49" 2|5 los 800 metros.

Debe ganar.

Bob — En su última presentación con 45 kilos fué no placé de Oblea 50 en 1'39" 3|5.

Con el aprendiz Dufour hizo 800 metros en 47" 2|5.

Rfome — Con 54 kilos fué segunda de Chilca en 1'39" 1|5 y luego con 53 kilos segundo de Campanazo 55 en 2'5" 1|5 los 2.000 metros.

Navarro la ensayó en 700 metros, pasando en 41" 2|5.

Full Hand — El hijo de Old Man tiene como últimas performances un segundo con 43 kilos de Fachinal 48 en 1'50" 2|5 y luego con 52 tercero de Campanazo 55 en 2'5" 1|5.

Se le trabajó en la partida.

Gallipavo — Con 48 kilos fué tercera de Oblea 50 en 1'39" 3|5.

C. Fenucci en 700 metros.

Dieufort — El hijo de Dieudonné con 54 kilos fué no placé de Oblea 50 en 1'39" 3|5 y luego con 41 kilos no placé de Proteo 51 en 1'37" 4|5.

Lo aprontó Bastías.

No anda mal.

Piélago — Tiene como última performance un no placé con 49 kilos de Campanazo 55 en 2'5" 1|5.

En Belgrano hizo un buen ejercicio.

No sabemos lo que pasa con este caballo...

Gringoire — Hizo 700 metros en 42" 1|5.

Dividendo—El hijo de Río Uruguay está corriendo mal.

En su última presentación con 54 kilos fué no placé de Pichuleo 57 en 1'25" 4|5.

J. Etchechurry lo trabajó con el resultado de práctica.

Los Angeles — Tiene como últimas performances:

Un no placé con 45 kilos de Fachinal 48 en 1'50" 2|5 y luego con 52 kilos cuarto de Campanazo 55 en 2'5" 1|5.

En la partida.

Pereza.—Con 51 kilos fué no placé de Oblea 50 en 1'39" 3|5 en 1.600 metros

Benvenutti la trabajó en 700 metros.

La Almendra — Con 51 kilos fué no placé de Perjura 54 en 1'8" 1|5 los 1.100 metros y luego con 45 kilos no placé de Chilca 52 en 1'39" 1|5.

Trabajó en la partida sin novedad.

SEPTIMA CARRERA

Solicitud — Después de ser última con 52 kilos de Banderaló 49 en 1'50" 1|5 los 1.800 metros, fué tercera con 54 de Mustafá 62 en 1'38".

Ha producido un gran apronte, 40" 2|5 en los 700 metros.

Proteo — Reapareció entrando segundo con 54 kilos de Pichuleo 57 en 1'25" 4|5 para luego con 51 kilos llegar primero en 1'37" 4|5.

Aprontó en Belgrano a la par de Espadañal.

Debe ganar.

Chiribiribi — Con 45 kilos entró último de Banderaló 48 en 1'45" 1|5 y luego con 54 kilos no placé de Daystar 41 en 1'52".

Dirigido por Acosta hizo 700 metros conduciéndose regular.

Espartillar — Con 48 kilos fué tercero de Bizet 51 en 1'51" 3|5 y luego con 42 segundo de Banderaló 48 en 1'45" 1|5.

Pasó en 41" 2|5 los 700 metros.

Diorita — Tiene como última performance con 41 kilos un no placé de Pichuleo 47 en 1'24" 4|5.

Con Capra aprontó en la partida, 41" 3|5 los 700 metros.

Su Alteza — Con 57 kilos fué no placé de Perjura 54 en 1'8" 1|5 los 1.100 metros y luego con 42 kilos siendo muy batacazo no placé de Proteo 51 en 1'37" 4|5.

La aprontó Barrozo.

OCTAVA CARRERA

Palo Errao — Después de ser primero con 45 kilos en 2'57" 3|5 los 2.800 metros, fué tercero con 52 kilos de Tejuela 43 en 2'37" los 2.500 metros.

Con B. Cardinelli hizo 1.000 metros en 59" tres quintos.

Cáucaso — Tiene como última performance un no placé con 54 kilos de Pegaso 55 en 1'45" dos quintos.

Enrique Saavedra lo trabajó en 800 metros pasando en 49".

Tamarindo — Con 48 kilos fué segundo de Voluntad 42 en 2.200 metros y luego con 49 kilos no placé de Voluntad 47 en 2'38" los 2.500 metros.

Fué trabajado por el aprendiz E. García.

Anda bien.

Sincera II — Tiene como última performance un no placé con 49 kilos de Eureka III 55 en 1'51".

Con el peón en la partida.

Pretty Boy — Con 44 kilos fué segundo de Trésor 60 en 2'19" los 2.200 metros.

Pasó en un minuto los 1.000 metros.

San Luis — Con 42 kilos termina de entrar cuarto de Tejuela 43 en 2'37".

M. Acosta lo trabajó y anda muy bien.

Betis — Salió de perdedor en 1'40" 3|5 la milla para luego con 41 kilos ser tercero de Trésor 60 en 2'19".

Cubrió 700 metros sin resultado digno de mención.

TAMARINDO

Este hijo de Cyllene será dirigido en la reunión de mañana por el jockey aprendiz García. Esta resolución ha sido tomada para ver si así con ese peso liviano puede desempeñarse mejor. Deseamos que se cumplan los deseos de su entraineur, ya que se trata de una caballeriza tan simpática como es el Alvear.

MERCENARIO

De este potrillo — como de casi todos — fuimos los primeros en hablar... Si la memoria no nos es infiel, a mediados del mes de diciembre del año pasado dijimos que Mercenario, un hijo de Diamond Jubilee y Minuit, al cuidado de Eduardo Elnen, sería de los primeros productos que harían su debut, por cuanto su preparación era muy adelantada.

Pero de esos ejercicios primeros descubrieron bondades que les hizo creer en un posible crack y resolvieron llevar su preparación con toda calma.

Lanatti lo ejercitó en 700 metros y anda muy bien.

Estamos, pues, en que el crack — tal vez sea el crack!... — lo descubrimos el mes de diciembre... — y esto no va como filipica conste!

ENTREFINO

Es de todos los hijos de El Chacho que han debutado hasta ahora, lo peor... según opinión nuestra que ha de estar muy de acuerdo con la de Carabajal.

Debutó el jueves y tuvo muy mala figuración. Hoy nos comunican de su stud que ha quedado dolorido de las sobrecañas y que se le han practicado las primeras curas.

ENTRETENIDO

Abandonó la categoría de perdedores marcando un tiempo no superado por ningún producto, y sobre todo nos parece que tiene clase como para que su campaña sea productiva.

En el stud El Talar se le tiene mucha confianza, y desde ya se esmeran en su cuidado, a fin de que para el clásico Kemmis se halle en la plenitud de sus medios.

Con la monta de Lanatti recorrió 700 metros.

ROSSE

Probablemente será de nuevo anotada esta noche la potranca hija de Pearl River perteneciente al stud Caseros, cuyo nombre sirve para encabezar estas líneas.

Ya está lista su preparación, y podemos anticipar que corre como para obtener una discreta figuración en su primer compromiso.

Hoy la vimos aprontar en 800 metros y nos dejó muy bien impresionados.

TRESOR

No correrá mañana, según nos lo ha informado el entraineur Filippi, reservándolo para mejor oportunidad.

Se halla anotado en la séptima carrera, donde de Arcuri tendrá a su cargo, no corriendo el hijo de Ovación, la dirección de Proteo.

Su jockey habitual lo aprontó en 800 metros y corre una enormidad.

SAN JULIO—ASCASUBI

Están los dos pupilos del stud Caseros luciendo un estado insuperable.

Hoy de mañana San Julio con la monta de Arcuri y Ascasubi con la del peón, aprontaron a la par en 700 metros, finalizando con una acción muy desenvuelta.

San Julio no tardará en abandonar la categoría a que pertenece, así como Ascasubi defenderá seguramente con bastantes probabilidades los colores del Caseros, en el clásico Kemmis, el primero de los productos.

DOÑA ALBA

Se trata de una hermosa potranca hija de Your Majesty de la ecurie Zubiaurre, cuya preparación bastante adelantada, le permitirá en breve realizar su debut.

Dirigida por el peón y a la par de Redentor con E. García, recorrieron 700 metros con resultado muy favorable.

Será sin duda una potranca regular, que en sus primeros ejercicios ha revelado ligerezas no comunes.

SIETE Y MEDIO

En esta temporada ha de dar el hijo de Le Sancy la medida exacta de sus fuerzas.

El crack del stud Bruno, es a nuestro juicio, un elemento de primer orden en carreras hasta la milla, y esto que ya lo saben en su caballeriza, servirá para que no se hagan mayores ilusiones y sepan aprovechar bien los medios de su pupilo.

Hoy con Lanatti lo ejercitaron en la partida, y como de costumbre, reveló sus extraordinarias ligerezas.

PAN PAN

Reclamaba a gritos el hijo de Ducato su descanso, y sus propietarios y su entraineur desoían esa voz, tal vez porque sólo Alhaurín era capaz de comprenderla.

Pero después de muchas defecciones, terminaron por convencerse y Pan Pan empezó a disfrutar en las soledades de su box de un bien ganado reposo.

Poco duró esa lucha, y hoy ya lo vimos en la cancha mientras Rivero lo sometía a un ejercicio de 700 metros suave.

Volverá a ser el hijo de Ducato, lo que fué, mientras se lleve su preparación con un poco de más tino.

CHARM

Este dos años inédito, hijo de Cyllene y Charmazel, hermano por lo tanto del célebre Charming que en esta temporada ha de defender los colores del señor Jorge Atucha, se halla muy adelantado en su preparación, aunque no se hace nada en esa caballeriza con apresuramientos.

El jockey Arcuri piloteando a Charm y el peón a Francisco José, apareados, recorrieron 700 metros sin ser mayormente exigidos.

Su estampa distinguida, su acción suelta y su sangre de la más pura realeza, nos hacen creer que su porvenir ha de ser brillante, aunque resulte un poco aventurado, en estos momentos, augurar sobre su campaña futura.

PAULITA

Un probable lance

Vamos a recomendar especialmente esta potranca que cuida Dionisio Ruiz.

Hoy la trabajaron en Belgrano a la par de Andemars y anda muchísimo.

Es conveniente no descuidarla.

CONCURSO HIPICO

Todo lector de LA EPOCA puede tomar parte en este concurso con sólo llenar el correspondiente cupón, el que debe ser remitido bajo sobre a esta administración, Avenida de Mayo 769, antes de las 12 de la mañana de cada reunión, indicando en el sobre "Concurso hípico".

Los premios a que pueden hacerse acreedores los aficionados son los siguientes:

1.º Dos cajas de cigarrillos "Intransigentes" al que indique 5 ganadores.

2.º Cuatro cajas de cigarillos "Intransigentes" y una docena de fotografías del interesado o de la persona que él indique, al que acierte 6 ganadores.

3.º Varios objetos valiosos, que elegirá el favorecido al que indique 7 ganadores.

4.º Un cronómetro de oro 18 quilates al que indique 8 ganadores, premio que como los anteriores, otorgarán los cigarrillos "Intransigentes".

En todos los casos debe indicarse el nombre del caballo y no el del stud, no tomándose en cuenta la carta que no llene este requisito.

Todas las reuniones, a las 12 de la mañana, se procederá a cerrar y lacrar todas las cartas recibidas, para abrirse al día siguiente a la misma hora, acto que podrá presenciar todo el que se interese por ello.

El envío de las cartas es sin límite; el catedrático puede hacer todas las combinaciones que quiera, siempre que se ajuste a las reglas establecidas por este concurso.

Una misma persona no podrá optar a dos premios en una misma reunión, tomándosele en cuenta, a los efectos de este concurso sólo a la carta que marque mejor punto:

CUPON

De "La Epoca"

HIPODROMO ARGENTINO

Reunión del domingo 30 de enero de 1916

Primera carrera .. ..

Segunda carrera .. ..

Tercera carrera .. ..

Cuarta carrera .. ..

Quinta carrera .. ..

Sexta carrera .. ..

Séptima carrera .. ..

Octava carrera .. ..

Nombre .. ..

Domicilio .. ..

PRONOSTICOS DE LA PRENSA PARA LA REUNIÓN DE MAÑANA EN PALERMO

DIARIOS	1a. carrera	2a. carrera	3a. carrera	4a. carrera	5a. carrera	6a. carrera	7a. carrera	8a. carrera	Ganadores.	Placé	No corrieron
LA EPOCA	Papeleta	Plumerillo	Uriburu	Cloris	Petit Caporal	Farruco	Proteo	Palo Errao	29	17	6
Crítica	Lady Day	Plumerillo	Uriburu	Hangar	Petit Caporal	Farruco	Proteo	Palo Errao	28	15	4
El Ganador.	Lady Day	Aluvión	Santa Damiana	Marimar	Guillermín	Farruco	Trésor	Palo Errao	28	15	5
Il Roma	Aurodina	Plumerillo	Uriburu	Marimar	Petit Caporal	Gallipavo	Solicitud	Tamarindo	27	18	6
Ultima Hora	Papeleta	Plumerillo	Uriburu	Hangar	Petit Caporal	Farruco	Proteo	Tamarindo	27	15	3
Revista Sportiva	Papeleta	Salvación	Tata Dios	Stud El Talar	Petit Caporal	Farruco	Trésor	Palo Errao	26	21	3
Fray Mocho	Aurodina	Plumerillo	Santa Damiana	Hangar	Petit Caporal	Farruco	Proteo	Palo Errao	26	17	4
El Oeste	Aurodina	Plumerillo	Santa Damiana	Hangar	Petit Caporal	Farruco	Proteo	Palo Errao	26	17	4
Rev. Americana	Papeleta	Salvación	Tata Dios	Hangar	Petit Caporal	Farruco	Proteo	San Luis	26	16	4
La Patria.	Papeleta	Plumerillo	Uriburu	Hangar	Grecian	Farruco	Proteo	Tamarindo	26	16	5
La Tribuna	Lady Day	Salvación	Uriburu	Hangar	Petit Caporal	Farruco	Proteo	Tamarindo	26	14	4
La Unión	Lady Day	Salvación	Uriburu	Hangar	Petit tCaporal	Farruco	Proteo	Palo Errao	25	17	4
El Diario	Lady Day	Plumerillo	Uriburu	La Fleche	Petit Caporal	Full Hand	Solicitud	Palo Errao	25	13	7
Giornale d'Italia	Egnazia	Plumerillo	Uriburu	Hangar	Petit Caporal	Riome	Trésor	Palo Errao	24	15	6
La Razón									23	19	5
Gaceta de B. A.	Lady Day	Salvación	Tata Dios	Stud El Talar	Petit tCaporal	Farruco	Proteo	Palo Errao	23	16	5
El Nacional	Egnacia	Salvación	Uriburu	El Talar	Fastidio II	Full Hand	Proteo	Palo Errao	22	17	4
The Standard									21	21	4
La Argentina.	Aurodina	Salvación	Santa Damiana	Hangar	Petit tCaporal	Farruco	Proteo	Tamarindo	21	18	6
La Voz del Norte. . .	Salvatierra	Salvación	Uriburu	Hangar	Petit Caporal	Farruco	Proteo	Palo Errao	21	12	9
El Tiempo	Lady Lay	Plumerilo	Espadañal	Mari Mar	Petit Caporal	Gallipavo	Proteo	Tamarindo	19	16	5
La Mañana									18	11	5
Los Sucesos	Lady Day	Plumerillo	Uriburu	El Talar	Capero	Full Hand	Solicitud	Tamarindo	11	8	5

"MANUAL DEL SPORTSMAN"
Método para apostar con éxito positivo en todos los Hipódromos. Capital asegurado y grandes utilidades.
PRECIO: $ 1.00
G. Wilson, 25 de Mayo 94, Buenos Aires

SANTA DAMIANA

Sorprendidos quedamos cuando el entraineur Caimi nos manifestó que el jockey Lema sería el encargado de dirigir a Santa Damiana.

Englander no puede correrla efectivamente, pero nunca creímos queen ese stud que todo se hace con tanto sentido práctico, se eligiera monta tan poco conveniente para la hija de Bronce.

Es una gran candidata, y si la dirección no es deficiente puede resultar la vencedora.

URIBURU-SOLICITUD

Ha sido el mejor aprontе de hoy, y por él sacamos en consecuencia que Uriburu difícilmente caerá batido en su compromiso de mañana.

Lo vimos a Uriburu dirigido por Englander y a la media hermana de Sibila por el peón aprontar en 700 metros. Marcó el reloj 40" 1|5, tiempo no superado en toda la mañana.

LOS QUE SE DESTACAN

Arcuri, Acosta y Englander son los jockeys mejor montados en la reunión de mañana.

Daremos a continuación nuestras impresiones sobre sus montas respectivas:

Francisco Arcuri — Tal vez sea mañana el día que la suerte ha elegido para que la desventurada Papeleta abandone la categoría a que pertenece. Suficiente ha hecho para merecer este premio. Salvación cayó derrotado por Testún y mañana ha de medirse con Plumerillo. La diferencia es tan grande! Espadañal puede correr bien. Full-Hand con su dirección se desempeñará mejor tal vez que en otras ocasiones. Y finalmente Proteo es nuestro candidato.

David Englander — Aurodina, Uriburu y Solicitud serán dirigidos por este profesional que con tanta fortuna inició el año.

De la primera nos cuenta nuestro repórter milagros... Quién sabe si será cierto, pero sus probabilidades nos parecen suficientes como para batir a tan modestos rivales.

Uriburu es nuestro candidato y el mejor aproste de esta mañana a la par de Solicitud que también puede ganar.

Máximo Acosta — Se inicia con Lady Dy, yegua que costó en su anterior presentación buenos pesos a su entraineur y allegados. Mañana es candidata is tiene una dirección más afortunada.

Plumerillo, dicen... vamos, dicen tanto, que la verdad no sabemos si ha de ser todo cierto. Pero Plumerillo es el candidato.

Hangar corrió muy bien en su primer carrera y nos parece mañana entre tantas fijas un buen dividendo.

Chiribiribí no nos seduce y San Luis tal vez desquite todas las pérdidas que ha ocasionado en sus anteriores encuentros.

FARRUCO

Reaparecerá mañana convenientemente preparado y por dicha razón con toda clase de probabilidades para aportar un nuevo premio al stud Walter Scot.

Tanto los propietarios del hijo de Fulmen como el entraineur Vicente Fernández, creen firmemente que el potrillo es de lo mejorcito de cuantos han desfilado por las pistas en la temporada anterior; lo suponen dotado de todas las condiciones necesarias para actuar con éxito en las pruebas clásicas a correrse el presente año, y al efecto lo han anotado en la mayoría de los grandes premios.

Para realizar su reentré, Farruco solamente cuenta con una corrida de 1'53" los 1800 metros, que no es nada superior, pero asimismo tenemos la seguridad que su desempeño será muy difícil de superar por los contrarios que mañana le salgan al encuentro.

DOS DEBUTANTES

Petit Caporal y Entidad, dos productos de muy buen origen que están al cuidado del entraineur Ambrosio Elnen, mañana serán de la partida en la carrera de potrillos y potrancas, respectivamente.

El primero es un hijo de Old Man y Petite Duchesse, propio hermano de Petit Duc, pero de presencia más seductora que éste y que en todos sus ejercicios preliminares para realizar el debut ha venido revelando ligerezas tan poco comunes que difícil le resultará a sus contrarios de mañana arrebatarle el triunfo. Por las razones expuestas vamos a darle nuestras preferencias en el pronóstico.

En cuanto a Entidad, diremos que con ser sus trabajos bastante aceptables, no ha alcanzado a seducirnos por ahora, pues nos ha parecido que se encuentra un poco cargada de carnes y ello puede influir desfavorablemente en su debut, siempre que se lleve a la práctica mañana, cosa que todavía no está definitivamente resuelta. Pero por su estampa como por el origen — hija de Fulmen y Enigma — Entidad tardará bien poco en resarcir el precio que por ella se ha pagado.

CLORIS

Es una hija de Le Samaritain y Divonne, aquella ligera defensora del stud Montiel, que tiene anunciado su debut para la reunión a realizarse mañana.

Podemos anticipar que viene a la carrera con ejercicios extremadamente superiores — pasadas de 34 en 600 metros — y en consecuencia si le toca en suerte una buena largada, su victoria podrá darse como cosa hecha.

La dirección de Cloris le será confiada al jockey Alfredo Navarro.

TRES PRETENDIENTES

Aluvión, Salvación y Plumerillo, son los tres pretendientes al premio asignado para el ganador de la carrera de perdedores de 3 años, que debe disputarse mañana.

El encuentro ha despertado interés, tanto que la opinión profesional se ha repartido, asignando a cada uno de ellos grandes probabilidades de triunfo.

Los que están de parte de Aluvión aseguran que no es posible derrotarlo, porque su reentrée la viene a realizar en posesión de un estado insuperable que le ha servido para destacarse netamente en los últimos días de aprontе: hoy con al monta de Englander, que será el jockey encargado de su dirección, fué trabajado en 800 metros a la par de Matchbox, a quien batió con entero desahogo.

Los que combaten con Salvación manifiestan que la última carrera que perdió evidenciando ser un gran fácil, no ha dicho la última palabra, y en su descargo aducen que todo lo ocurrido fué un derivado de la rentrée.

Y finalmente, los partidarios de Plumerillo, que no son pocos, expresan con todo optimismo que la carrera debe de ganarla él y no otro, en atención a que sus preparación es muy superior, pues el entraineur Pianezzi no lo presentó en aquellas dos pruebas que estuvo anotado porque aún no lo suponía listo, como lo está ahora, para realizar una performance superior.

Quedamos, pues, a la expectativa del sensacional encuentro que ha de dirimirse mañana... ¿quién ganará?... ¿Plumerillo a Aluvión?... ¿Salvación a Plumerillo?... Aluvión... le gusta en fija a Englander.

HIPODROMO DE LA PLATA

Mañana se llevará a cabo en este hipódromo una interesante reunión sportiva, para la que sirve de base el premio "Gladiator" sobre 2000 metros, donde están inscriptos varios animales muy indicados para disputar el triunfo.

Estoico II acaba de entrar cuarto el domingo pasado; Cáustico y Torterola serán los preferidos de la cátedra; como lance, recomendamos al caballo Apiz.

Nuestros pronósticos son para las diferentes pruebas a realizarse, los siguientes:

1a. carrera, Ogham; 2a. La Victoria; 3a. Bubona; 4a. Saqueador; 5a. Cáustico; 6a. El Payo ex Mahoma, 7a. Familiar.

La primera carrera se largará a las 2.15.

EVOE

Tuvimos oportunidad de verlo hoy de mañana en momentos que el jockey Jesús Bastías lo sometía a un ejercicio de 1000 metros, que, aunque suave, sirvió para que el hijo de Old Man dejara traslucir grandes deseos de que se le diera la soltura necesaria de freno para poder despojarse a voluntad.

El breve descanso disfrutado por el pensionista del stud Alvear, lo ha puesto hermosísimo, y estamos seguros de que en su futura campaña afirmará definitivamente el alto concepto que siempre le ha merecido al entraineur Felipe Viscay.

De todos los pensionistas del stud Alvear, tenemos entendido que Evoé será el primero que defenderá los colores en la próxima temporada clásica, debiendo llevar a cabo su reentré a mediados del mes de marzo.

PERSIL

Otro pupilo del Tricolor que parece repuntar y a quien el chico García le dió corrida esta mañana en 1700 metros, es Persil que, como Beleno, reaparecerá en una de las reuniones próximas.

Su estado es bueno y aún puede obtener más de una victoria.

HIPODROMO ARGENTINO

COMPETIDORES Y MONTAS

Primera carrera—1.600 metros
A las 2 y 30 p. m.

1	Egnazia	3|56	M. Lema
2	Papeleta	3|56	F. Arcuri
3	Wavelet	3|56	X. X.
4	Fulana	3|56	G. Benvenutti
5	Aurodina	3|56	D. Englander
6	Orene	3|56	No corre
7	Frida	3|56	E. Muraña
8	Lita	3|56	J. Bastías
9	Perfidea	3|56	R. Carabajal
10	Lady Day	3|56	M. Acosta
11	Penitenta	3|56	F. Barroso
12	Salvatierra	3|56	E. Juanicó

Segunda carrera—1.500 metros
A las 3 p. m.

1	Injusto	3|56	P. Costa
2	Salvación	3|56	F. Arcuri
3	Aluvión	3|56	D. Englander
4	Dolfo	3|56	No corre
5	El Pájaro	3|56	E. Guiller
6	Fandango III	3|56	G. Benvenutti
7	Plumerillo	3|56	M. Acosta
8	Bilbao	3|56	A. Navarro

Tercera carrera—1.400 metros
A las 3 y 30 p. m.

1	Periwinkle	5|59	G. Morales
2	Tata Dios	4|57	E. Juanicó
3	Uriburu	4|53	D. Englander
4	Santa Damiana	4|53	M. Lema
5	Espadañal	4|49	F. Arcuri
6	Charlotte	4|48	C. Fenucci
7	Martoche	4|45	No corre
8	Guerra	4|44	F. Barroso

Cuarta carrera—800 metros
A las 4 p. m.

1	Encanto II	2|54	R. V. Lanatti
2	Laguna Iberá	2|54	No corre
3	Pretty Dolly	2|54	S. Ruiz
4	Cloris	2|54	A. Navarro
5	Tiplecilla	2|54	No corre
6	Holandina	2|54	J. Bastías
7	Hangar	2|54	M. Acosta
8	La Force	2|54	C. Fenucci
9	La Felche	2|54	R. Rodríguez
10	Marimar	2|54	E. Muraña
11	Sirena VI	2|54	C. Alvarez
12	Entidad	2|54	A. Sánchez
13	Costa Brava	2|54	E. Saavedra
14	Paulina	2|54	P. Costa
15	Grisette	2|54	No corre

Quinta carrera—800 metros
A las 4.30 p. m.

1	Cacique	2|54	E. Muraña
2	Fastidio II	2|54	C. Fenucci
3	Floris	2|54	X. X.
4	Guillermín	2|54	P. Claverie
5	Grecian	2|54	J. Fernández
6	Don Tomás	2|54	J. Bastías
7	Petit Caporal	2|54	A. Sánchez
8	Ney II	2|54	A. Navarro

Sexta carrera—1.800 metros
A las 5 p. m.

1	Polavieja	3|57	No corre
2	Marmont	3|57	X. X.
3	Farruco	3|57	G. Ardouin
4	Bob	3|57	P. Dufour
5	Su Alteza	3|55	No corre
6	Riome	3|55	A. Navarro
7	Full Hand	3|54	F. Arcuri
8	Gallipavo	3|54	C. Fenucci
9	Dieufort	3|54	J. Basttías
10	Piélago	3|54	No corre
11	Gringoire	3|54	F. Barroso
12	Dividendo	3|54	J. Etcheçhurry
13	Los Angeles	3|54	J. Maver
14	Pereza	3|52	G. Benvenutti
15	La Almendra	3|52	E. Muraña

Séptima carrera—1.700 metros
A las 5.30 p. m.

1	Trésof	4|56	No corre
2	Solicitud	4|54	D. Englander
3	Proteo	3|48	F. Arcuri
4	Chiribiribí	4|45	M. Acosta
5	Espartillar	3|42	A. Quinteros
6	Diorita	3|40	C. Capra
7	Su Alteza	3|40	F. Barroso

Octava carrera—2.800 metros
A las 6 p. m.

1	Palo Errao	4|56	A. Oliva
2	Cáucaso	5|50	E. Saavedra
3	Tamarindo	4|46	E. Garcia
4	Sincera II	4|46	M. Lema
5	Pretty Boy	4|45	C. Capra
6	San Luis	3|42	M. Acosta
7	Betis	3|42	F. Barroso
8	Melody	3|40	J. Irene

CALAMBOUR

Esta mañana fué ejercitada por Ardouin en 700 metros este representante del Alvear, desempeñándose bien, lo que prueba que no ha sentido en nada su viaje a Montevideo, donde si bien es cierto que no obtuvo ninguna victoria por los contratiempos que son del dominio público, en cambio se desempeñó bien figurando siempre en el marcador.

El hijo de Duarte cuando haga su reentrée, después del merecido descanso que se le está dando, ha de aportar a su ecurie más de una victoria.

BELENO

Hoy fué dada una corrida a este pupilo de Valentín Fernández en 2.500 metros por el aprendiz García, desempeñándose muy bien.

El estado de preparación de este hijo de Dieudonne no puede ser más excelente, tanto que en su ecurie piensan ganarse varios handicaps.

Reaparecerá próximamente y no dudamos de su buena figuración.

STRAP

Tardó en ganar su primer carrera; quien sabe hasta cuándo no ganará la segunda. Vale muy poco y sus progresos son ínfimos.

Con la monta de Lema se le ejercitó en 1700 metros, tardando en recorrer la distancia 1'47" 4|5, tiempo bastante mediocre, pero suficiente conocidas son las bondades del hijo de Polar Star.

SWALLOW

Estamos esperando que esta yegua recupere su forma para verla ganar, porque sus dos últimas defecciones no nos han dejado nada conformes.

Como ejercicio previo, se le ha dado corrida en 2500 metros, dirigida por el aprendiz Cariola.

Progresa paulatinamente, y el día de su reivindicación está próximo.

APRONTES GENERALES

Brisca — No ha hecho hasta la fecha nada más que abandonar la modesta categoría de perdedora. Don Lauro la quiere sacar de fondo y al efecto Rivero le dió una corrida sobre 2.200 metros.

Mansilla — Se prepara para sorprender a la cátedra. El jockey Navarro le dió corrida en 1.700 metros, distancia que pasó en buen estilo, marcando 1'48" 2|5.

Pecado — A la par de Lamberti con Ardouin y Clementino Alvarez, hicieron un aprontе sobre 700 metros. El segundo es un hijo de Bridge of Canny, que se encuentra anotado para el jueves y anticipamos que puede ganar.

Don Federico — Algo tiene en su máquina, pero no se puede precisar con certeza que mal es el que sufre... dicen que ronca un poquito.

Sin embargo, hoy lo trabajó Ardouin y se condujo admirablemente en los 700 metros que recorrió.

L'Epatant — Todavía anda por salir de perdedor... y quién sabe cuándo le tocará el turno. Ardouin lo trabajó en 700 metros, y después le dijo a Polla que lo llevara al stud a descansar...

Le Notre... — ¿Quién es? Lo preguntamos porque aunque ha corrido muchas veces, jamás hemos reparado en su pelo... Cariola le pegó una corrida en 1.200 metros y como pasó la distancia en 1'14" 2|5, nuestro repórter de pista nos ha encarecido lo recomendemos especialmente para la primera oportunidad que se presente. Bueno.

Vespaciano — Montado por Navarro, corrida sobre 1.600 metros. Con este potrillo Garrido en un principio se forjó grandes ilusiones, pero ahora sabemos que se conformaría si lo viera ganar una modesta carrerita.

Remember — Suavecito con F. Arcuri en 1.000 metros. Hay que tratarlo con toda clase de consideraciones porque lleva tendencias... a crack!

Andrade — Ya está listo para realizar su rentree con todo éxito. Hoy fué trabajado en la partida dirigido por Mutio y apareado a Guandacol que iba con el peón. Andrade pronto correrá.

Pegaso — El otro día perdió por mala suerte. Hoy dirigido por A. Sánchez produjo un notable ejercicio en la partida. Palpitamos que con el hijo de Dieudonné se desquitan en la primera oportunidad.

Velázquez — Ya está perfectamente restablecido de la dolencia que lo alejó de las pistas. Hoy con la monta de Arcuri se ejercitó fuerte en 1.000 metros.

Pata de Gallo — Continúa firme en el propósito de darle dolores de cabeza a su entraineur. Sin embargo éste no pierde las esperanzas... y cree que algún día será... Al hijo de Pippermint lo trabajó Ardouin en la partida, sin llamar la atención de nadie.

Corchito — Tamboco resulta por ahora. Dirigido por Ardouin el hijo de Druid fué trabajado en la partida.

Wales — Con todo que en un principio dió tema al periodismo turfista, hasta ahora no ha hecho nada. Con la monta de Mutio pasó el tordillo 800 metros... Ligero y nada más.

Nail — Se dice que ganará en cuanto corra, porque Salvo se ha propuesto hacer con todo los pensionistas de Three Stars lo mismo que hizo con Daystar. A la hija de Lord Melton la sometió un floreo en 1.500 metros Bartolo Cardinalli.

Bicarbonato — Que el otro día era favorito y largó parado sin tener por ello figuración de marcador, hoy con la monta de Carmelo Fernández fué floreado en 1.400 metros.

Beethoven — Ya se está trabajando con regularidad y podrá reaparecer en breve. Dirigido por A. Sánchez hizo 1.000 metros, marcando 1'2".

Wateville — En público no responde a lo que hace en privado. Con la monta de Lema fué sometido a 800 metros, distancia que pasó en excelente estilo.

Our Majesty — Es una lástima que tenga carácter tan irascible, porque de otra manera ya habría ganado muchas carreras. En la corrida de 1.600 metros a que fué sometido hoy, se condujo como un tigré, y si cuando corra consigue largar... estamos seguros que perderá de vista a los contrarios que le toquen en suerte.

Guipúzcoa — Se pone cada día más linda y está llamada a dar muchas satisfacciones al stud Amistad. La trabajó Englander en 800 metros marcando 47" 3|5.

Thamar — Con Englander 700 metros. Buen resultado.

Nondina — Todavía no marchará al haras. Hoy la vimos con Juanicó haciendo una partida de 700 metros. Su propietario es demasiado optimista y es por eso que la supone capaz de ganar.

Lovelace — Con M. Acosta partida de 700 metros en 42". A su compositor le gusta, pero en pista pesada.

Insula — Está muy linda y cuando corra dará mucho que hacer. Con Acosta la vimos conducirse satisfactoriamente en 800 metros.

Perjura — Que no corre desde aquel día que pagó un suculento dividendo, está en condiciones de hacerlo con todo éxito. El aprendiz Maver le hizo una partida de 800 metros, que clasificamos como muy buena.

PASATIEMPOS

CONCURSO DE AJEDREZ

Recordamos a los lectores que el 31 del corriente se clausura el concurso general de ajedrez, fecha hasta la que se recibirán soluciones al problema número 5. Todo comunicado que nos llegue después de la fecha indicada quedará fuera de concurso.

⊙⊙⊙

CONCURSO DE PASATIEMPOS

Como el anterior, este concurso se clausura el 31 del corriente. Hacemos igual recomendación que en el anterior.

⊙⊙⊙

CLU ARGENTINO DE AJEDREZ

Petición al Congreso

La comisión directiva de este club ha dirigido a la honorable Cámara de diputados de la nación la siguiente nota:

"La tarifa de telégrafos es prohibitiva para las partidas de ajedrez. Se aplica la de las conferencias telegráficas y cuesta la primera hora $ 65, la segunda y las demás $ 120. Por excepción y como concesión, se ha conseguido alguna vez se aplique la tarifa ordinaria de palabras. En el hecho están suprimidos los torneos de ajedrez entre los clubs de la República y es en mérito de esa circunstancia que el Club Argentino de Ajedrez ha resuelto solicitar del honorable Congreso de la Nación quiera disponer se agregue a las tarifas telegráficas el siguiente artículo: Se aplicará la tarifa ordinaria de palabras a las partidas de ajedrez que se jueguen entre los clubs de la República, siempre que ellas se efectúen los domingos y días feriados, entre 2 y 8 p. m., y lo permita el servicio a juicio de la dirección de Correos y Telégrafos".

Entre otras consideraciones de la nota, se hacen las siguientes:

"La fórmula que se presenta a la consideración de la honorable Cámara, no perjudica en manera alguna el servicio telegráfico y permitirá la realización de torneos de ajedrez, encarando las distracciones de la juventud hacia un entretenimiento honesto y útil.

No molestaré la atención con largas disertaciones sobre la influencia que el ajedrez ejerce en la educación social, mental y en el carácter de la juventud: alejándola de centros inconvenientes, desarrollando sus aptitudes para la lucha y para la previsión, fomentando la unión en la familia, acostumbrando al espíritu a recogerse en la meditación antes de resolver una actitud, y otras muchas ventajas, largas de enumerar".

Por nuestra parte, consideramos la petición justa, teniendo en cuenta que en otros países ya hace tiempo se ha establecido.

⊙⊙⊙

PRIMER CONCURSO SEMANAL DE AJEDREZ

Resultado

Se ha adjudicado el primer premio de este concurso al señor Félix Loizaga. Oportunamente indicaremos en qué consiste, y fecha en que puede pasar a retirarlo.

CENTROS RECREATIVOS

Orfeón Argentino del Sud. — El próximo domingo 6 de febrero, esta sociedad efectuará un baile diurno en el salón de la Colonia Italiana, Paraná 555.

Agrupación Artística Apolo. — Ha renovado su comisión directiva en la siguiente forma:

Presidente, Severino R. Leguizamón; vice 1o., Felipe Silva; vice 2o., Andrés Jocklin; secretario general, Luis M. Blanco; secretario, Rafael Pérez; pro. Alberto Mansilla; tesorero, Ricardo Navarro; pro, Lorenzo Marquez; revisores de cuentas, Mateo Miramón y Vicente Montaña; bibliotecario, Juan B. Mazondo; comisario de salón, Emilio L. Bernal; inspector de salón, Serapio Jiménez; vocales, Felipe Vera, Francisco Nieto, Juan Gómez, Pedro Peralta, Miguel Medina, José Rambs, Alberto Anderica, Carlos Sturla, Eduardo Mompen, Emilio Borré; director artístico, Adolfo E. Depsuy.

Esta comisión está formada por miembros de la asociación nombrada y del centro Luz y Esplendor, con el cual se ha fusionado a los efectos de las fiestas que darán unidos dichos centros o separadamente, según lo requieran las circunstancias, pero conservando ambos su propia autonomía, a pesar de depender ambas de una misma mesa directiva.

Cívicos Unidos. — Ha sido postergado para la segunda jugada del mes de marzo, el sorteo de la rifa que debía jugarse este mes.

Centro Español de Buenos Aires. — Tendrá lugar esta noche en el salón-teatro del Orfeón Español, una función y baile familiar que ha organizado este centro recreativo.

Podestá-Ballerini. — Con arreglo a un variado programa se efectuará esta noche una función y baile familiar en el salón Concordia, Rincón 1141.

AVISO IMPORTANTE
Recomendamos al Comercio y al público en general nuestro
Servicio telegráfico-telefónico directo y rápido entre
BUENOS AIRES, Ensenada, Colonia (R. O.), Rosario (R. O.) y Montevideo.
Comunicación telegráfica con BRASIL, EUROPA, ESTADOS UNIDOS etc., etc. por los cables múltiples del Atlántico
Compañía Telegráfico - Telefónica del Plata
Oficina en: BUENOS AIRES, Sarmiento 467 — MONTEVIDEO, Zabala 1510

DEPORTES

FOOTBALL

Asociación Argentina de Football

Consejo Superior

Ayer a las 6.30 p. m. se reunieron los señores miembros del consejo superior de la Asociación Argentina de Football. Asistieron los delegados Carbone, Gouchón Sussini, Cullen, Agelo, Zanin y Languasco, presidiendo el vice señor José C. Susan y faltando Mignaburo, Bernasconi y Orma. Se resolvieron los siguientes asuntos:

Hacer necesario el pedido de pase cualquiera que fuere el tiempo de actuación del jugador que lo desee en el club en que milite, no obstante la disposición del art. 23 inc. C. del Reglamento general.

—Pasar a estudio de una subcomisión especial las solicitudes de pases presentadas que ascienden a más de 55.

—Declarar abierto hasta el 15 de febrero próximo el período de afiliaciones de clubs.

—A fin de entregar los premios a los respectivos vencedores de los concursos organizados por la Asociación, una subcomisión preparará la mejor forma en que deberá ser realizado dicho acto.

—Se estableció que el campeonato argentino que debían disputar los primeros equipos de Racing y Rosario Central sea jugado a principios de la próxima temporada, debiendo intervenir en los teams únicamente jugadores que hayan pertenecido a dicho equipo durante la temporada fenecida.

—Se declaró válida la libreta de enrolamiento a los efectos de la identidad personal, a falta de la cédula respectiva.

Consejo divisional

Para ayer estaban citados los señores miembros del consejo divisional de la Asociación Argentina de Football.

Por falta de número no pudo sesionar.

Oportunamente se señalará nueva fecha.

VARIAS

CLUB UNION EXCURSIONISTAS

En su cancha de Belgrano celebrará mañana a las 4.30 p. m. este club su asamblea anual ordinaria para renovar la comisión directiva y aprobar el balance.

CLUB ATLETICO BANFIELD

La comisión directiva de este club ha designado una subcomisión formada por los señores M. Oscar Villa, E. Castello, Walter Roscoe, Alberto Tomaseschi, Roberto Lugano y Ernesto Cesario, para que organice un festival artístico, en el teatro Universal de Banfield, en honor del equipo de primera división del club.

CLUB ATLETICO C. T. A. E.

Esta noche a las 8.30 en su local social se reunirán los socios de este club en asamblea general ordinaria para tratar la siguiente orden del día:

Lectura y aprobación del acta de la asamblea extraordinaria del 5 de agosto de 1915; lectura y aprobación de los balances y de la memoria correspondiente al ejercicio anterior; elección de vicepresidente, secretario general prosecretario, seis vocales titulares, seis vocales suplentes y tres revisores de cuentas; designación de tres socios para que suscriban el acta de la asamblea.

CLUB DE GIMNASIA Y ESGRIMA DE FLORES

El lunes próximo a las 8.30 p. m. en su local San Pedrito 222 celebrará su asamblea anual ordinaria este club.

C. A. GERMINAL

Los socios de esta institución concurrirán mañana al cementerio del Oeste a fin de depositar una placa de bronce en la tumba del señor Silvio Arata que perteneció al club. El punto de reunión es en la entrada del cementerio a las 8 a. m.

Deportes varios

MOTOCICLISMO

MOTO SPORT CLUB

Resoluciones varias

Premio de Turismo. — Fué clasificado el premio de Turismo correspondiente al año 1915. en la siguiente forma: 1.o, Alfredo Walther, con 800 kilómetros de recorrido; 2.o, Raúl Dunoyent, con 700 k.; 3.o, Carlos O Fernández, con 600. Según el reglamento, se adjudica una medalla de oro al señor Walther, vencedor en este concurso.

Excursión. — Se ha resuelto que la próxima excursión se lleve a cabo el domingo 13 de febrero próximo, a San Fernando, donde será servido un almuerzo campestre costeado por el club. La señal de partida se dará desde el local social, a las 6 a. m.

Nuevos socios. — Fueron presentados como socios activos los señores J. H. Alberti y Raúl Renzi.

Cuota de ingreso. — Se ha resuelto suspender momentáneamente los efectos de la cuota de ingreso.

Circuito del Norte. — Se aceptó un proyecto presentado por el cual el club organizará una carrera motociclista, libre para todo competidor, sobre un circuito que ha sido denominado Circuito del Norte, y cuyos puntos extremos son: Morón, Rodríguez, Luján, Jáuregui, Mercedes, San Andrés de Giles, San Antonio de Areco, Zárate, Campana, Pilar, Rodríguez y llegada a Morón. Este circuito es susceptible de modificación una vez que sea recorrido en todas sus partes.

La fecha designada para su realización es la del 9 del próximo mes de abril.

AUTOMOVILISMO

AUTOMOVIL CLUB ARGENTINO

Excursión a Zárate

El domingo próximo, 30 del corriente, llevaráse a cabo la excursión a la ciudad de Zárate; los excursionistas saldrán del local social a las 4 a. m., habiendo designado como comisarios a los señores Abel I. Pobet, César Milone y Roberto Dupuy de Lome.

Esta excursión es la primera del año, y en ella regirá el premio anual de Turismo.

CICLISMO

VELOZ CLUB ARGENTINO

Sobre el trayecto Recoleta-Tigre-Núñez será disputada mañana una interesante carrera organizada por el Veloz Club Argentino en la que intervendrán aficionados de primera y segunda categoría.

La señal de partida será dada a las 5.30 a. m. en la Recoleta, debiendo los inscriptos estar con media hora de anticipación en dicho lugar a fin de recibir los números correspondientes, los que deberán llevar en lugar visible, no permitiéndose entrenadores de ninguna clase.

Se han inscripto los siguientes aficionados:

Primera categoría: Eduardo Gobbi, Emilio Cassero, Víctor Selmín, Carmelo Salvaresse, David Parga, Juan Rottondi, Claudio Agosteo, Gisberto Risso, Hugo Fernández y Pedro Risso.

Segunda categoría: C. Loulmet, Angel Merodio, Ramón González, Federico Bataini, Carlos Delsalt, Armando Hirigoyen, Luis Roullet, Pedro Roullet, Emilio Simiz, Anastasio de Miguel, Matías Bernadó, Enrique Buscaglia, Juan Bar, Francisco Malvassi, Antonio Secchi, Juan Cassero, Mario Sala y Rosendo Casal.

La comisión de carreras ha quedado compuesta por los siguientes aficionados: jueces de partida y llegada: L. Roncheti, C. Lavergne y Vicente Costa; fiscales: T. Gagliardoni, A. Rosso, Guillermo Esteguy, M. Fernández, L. Dartiguelongue, E. Fasciolo, Antonio Dasso y A. Branchetti.

No se suspenderá la carrera por mal tiempo

CLUB CICLISTA PALERMO

En el camino que une los pueblos de Florida y San Martín será disputada mañana una carrera de velocidad para aficionados de tercera categoría patrocinada por el Club Ciclista Palermo.

El punto de reunión ha sido fijado en la estación Florida a las 7 a. m. y la largada será dada a las 7.30 a. m.

La carrera será disputada por series de cuatro corredores como mínimum y este como máximum.

En la calle Oro 2255 se reciben inscripciones hasta hoy a las 7 p. m. y en el lugar de la carrera hasta las 7 a. m.

YACHTING

LAS REGATAS DE MAÑANA

Yacht Club Argentino

En el antepuerto será disputada la regata organizada por el Yacht Club Argentino. El programa es el siguiente:

Serie única — Handicap 4 millas. Salida a las 2 p. m. 1.o "Macá", timoneado por Alfredo Harry Simón, recargo en 4 millas 9 m. 30 s. 2.o "Polaris" timoneado por Christian Lillos, recargo 8 m. 3.o "Phalarope", timoneado por Carlos Haynes, recargo 8 m. 4.o Osilía, timoneado por su propietario Edmundo von Lemasco, recargo 2 m. 40 s.

Las instrucciones del triángulo del antepuerto serán entregadas a los inscriptos mañana por el oficial de día doctor Adolfo F. Williams.

CLUB NAUTICO BUCHARDO

Para mañana ha organizado este club una regata de balandros en la que se disputará el premio Comodoro Candiotti, donado por el doctor Agustín N. Candiotti en un trayecto de 30 millas.

A las 9 a. m. será dada la señal de partida actuando el señor J. A. Cazenave de oficial de día.

En esta prueba reservada para yates del club han inscripto las siguientes embarcaciones: "Buchardo", timoneado por J. Raimundi; "Scasso", timoneado por E. Boggero; "Tío Chale", timoneado por P. Bastistella; "Alumine", timoneado por D. Varela.

CRICKET

PARTIDOS AMISTOSOS PARA MAÑANA

San Isidro v. C. Portugués de Sport

Se jugará en la cancha del primero, en San Isidro, a la llegada del tren que sale de estación Retiro, a la 1 p. m.

San Isidro. — J. Tasker, A. Arb lais, E. Benegas, J. De la Loña, R. C. Guppy, A. Recnatini, J. S. Prescott, M. Strada, E. Tibe i y N. G. Yanon.

El club portugués será representado por los señores: A. Pires, E. Sant'Ana, M. Alves, Day, Willy, L. Santos, F. Lovegrove, A. P. Santos, A. Alves y M. Monteiro.

Hurlingham v. B. A. C. C.

Se jugará en Palermo, a las 11 a. m.

Hurlingham. — W. D. Gardom, W. Lacey, N. W. Jackson, J. R. Garrod, C. T. Mold, E. L. Rumboll, F. Mendil, R. Garrod.

Belgrano v. Lomas

Este partido se jugará en Belgrano, a las 11 de la mañana, con los siguientes equipos:

Belgrano. — R. E. H. Anderson, H. M. Booth, H. Dorning, G. E. Griffin, J. H ns n, F. Keen, G. F. Macrane F. Peyton, E. Lett, F. Trollop, E. W. Thomson.

Lomas. — J. B. Campbell, H. T. Mawson S. Burton, R. K. O. Martindale, R. E. Green, M. Cockcroft, W. Tansley, J. W..., Cribbes, W. A. Cowes, and two, A. N. Otes.

Quilmes v. Banfield

A las 2 p. m. se jugará este partido en Quilmes, debiendo los jugadores tomar el tren que sale de Constitución a la 1.7 p. m.

Quilmes. — B. H. Heatlie, H. E. Hetly, G. Sinclair, D. A. D'Aguilar, C. Satsoc, A. E. Levanti, W. Rowstron, A. P. Williams, A. W. Woodhouse, W. J. Williams, A. N Other.

Banfield. — H. Edgecombe, J. Wilson F. Baker, F. Green, L. H. Hearne, L. Rowless, L. Luck, W. E. Scoe, A. W. Shayer, F. E. Rapps, J. W. Farclough, E. Robinson.

REMO

CLUB DE REGATAS DE AVELLANEDA

La tercera regata interna de este club será disputada mañana en el Riachuelo aguas abajo), a fin de seleccionar las tripulaciones que intervendrán en las regatas de marzo, lo que dará motivo a una interesante reunión deportiva y social en las amplias instalaciones que el club posee.

El programa es el siguiente:

Primera carrera, cadete fours, a las 2.15, en botes autrigged de 4 remos largos, con timonel. Para socios que no hubieran tomado parte e nregatas internacionales; distancia, 700 metros.

Inscriptos: N.o 1, J. de León Belloc, F. Gattoni, C. A. Cravino; stroke, E. Samar; timonel, A. Vázquez Freijóo. N.o 2, C. Galeano, E Stember, A. Maffi; stroke, E. del Río; timonel, F. Granca.

Segunda carrera veteranos, a las 2.30, en botes outrigged de 4 remos largos con timonel. Para socios mayores de 30 años. Distancia, 500 metros.

Inscriptos: N.o 1, R. Bianchi, A. de Vincenzi, J. M. Lange; stroke, A. Osoinak; timonel, F. Granca. N.o 2, N. Lóizaga, M Martínez Villar, R. Martín Barceló; stroke, A. Mimnaburu; timonel, E. de Bardesi.

Tercera carrera, singles canoes, a las 3, en canoas de una pala, distancia 200 metros.

Inscriptos: J. J. Tapasais, A. Garasino, J. Arduino, S. Arduino.

Cuarta carrera, novicios fours, a las 3.30, en botes inrigged de 4 remos largos con timonel, reservada para socios que no hayan remado en regatas anteriores. Distancia 600 metros.

Inscriptos: N.o 1, O. E. Simoni, J. Hogg, J. B. Martínez; stroke, D. Hogg; timonel, F. Granca. N.o 2, J. Gimelli P. L. Aquerreta, A. de Vincenzi; stroke, L. Boloque; timonel, P. L. Fiorito. N.o 3, J. Culotta, E. Ernié, E. Tiscornia; stroke, C. Wedekind; timonel, A. Vázquez Freijóo. N.o 4, P. D. Amestoy, J. D. Carpinacci, J. J. Gómez; stroke, A. Garassino; timonel, P. L. Tourreilles.

Quinta carrera, juniors fours, a las 4, en botes schell de 4 remos largos, con timonel; distancia, 800 metros.

Inscriptos: N.o 1. M. C. Peschel, R. Bianchi, A. Maffi; stroke, J. Taparakis; Timonel, E. de Bardesi, N.o 2, A. Betular, E. del Río, J. M. Lange; stroke, V. Sgaretti; timonel, F. Granca.

Sexta carrera, doubles canoes, a las 4.30, en canoas de 2 palas, distancia 300 metros.

Inscriptos: Julio y Sella Arduino; F. Gatoni y J. Tapasaski; J. Hogg y O. F. Simonini.

Séptima carrera, novicios fous, a las 5, en botes inrigged de 4 remos largos, con timonel. En está carrera intervendrán los perdedores de la eliminatoria, que se efectuará entre las tripulaciones inscriptas para la cuarta prueba.

Octava carrera, doble sculls, a las 5.30, en botes de paseo de dos pares de remos cortos y timonel. Estos botes serán tripulados por dos socias y un socio activo como timonel; distancia, 250 metros.

Inscriptos: Sara de Bardesi; stroke, Lina E. de Lóizaga; timonel, N. S. Lóizaga.

Novena carrera, eight shell, a las 6, en botes shell de 8 remos con timonel, abierto a todo remero. Distancia, 1.000 metros.

Inscriptos: N.o 1, A. Garasino, A. Osyinok, P. L. Fiorito, E. Stember, A. Maffi, E. del Río, E. J. Iturburu; stroke, J M Lange; timonel. A Vázquez Freijóo. N.o 2, J. B. Martínez, D. Hogg, M. Peschel, F. Gatoni, A. Yamas, V. Sagaretti. A. Betular; stroke, P. M. Iturburu; timonel, F. Granca.

LAWN-TENNIS

PARTIDOS AMISTOSOS PARA MAÑANA

Belgrano v Buenos Aires L. T. C.

Este partido se jugará en el Golf a las 2 p. m. con los siguientes equipos:

Buenos Aires. — D. de Urquiza, G. Capdepont, G. R. Dodds, T. Colvill Jones, W. S. Jones, E. O. Le Bas.

Belgrano. — H. F. Prescott and A. Chase, J. J. Rugeroni and G. D. Ferguson, C. H. Smyth y A. B. Cullerne.

Villa Devoto v Gascón

Se jugará en la cancha del primero en Villa Devoto a la llegada del tren que sale de Retiro a la 1.20 p. m.

Villa Devoto. — T. Macdonald, J. Hill, J. Holtum, R. Kirby, E. Tebbutt, D. Johnston.

Gascón. — Ed. den Hoed and J. Murray, A. G. Jacobs and D. L. Chalk, H. Farnes and J. L. Henderson.

Belgrano II v Villa Urquiza

Será disputado en la cancha de los segundos en Villa Urquiza a la 1.45 p. m.

Belgrano II. — A. Forrester, C. Palmer, E. Niebur, F. H. Maitland, F. Talbot, J. de Meyier.

Urquiza. — P. Gallishaw, L. Hortal, W. Leslie, J. Doyer, H. Gould y W. Loortt.

PEDESTRISMO

SPORT CLUB JORGE NEWBERY

El día 4 de febrero próximo vence el plazo acordado por la comisión directiva de este club para las inscripciones de la carrera pedestre que será disputada el día 6 del mismo.

En el local Directorio 212 se reciben inscripciones hasta esa fecha.

Actuará la siguiente comisión de carreras: Jueces de largada y llegada, R. Marini y F. Entrecasa; cronómetrista, Tomás Ochoa; controles, O. Parducci y N. Russo.

COLOMBOFILA

SOCIEDAD LA PALOMA MENSAJERA

A fin de disputar el premio palomar Leopoldo II serán largadas desde Pergamino las palomas mensajeras inscriptas para esta prueba que organiza la sociedad colombófila "La Paloma Mensajera".

Las palomas que tomen parte en esta prueba reservada para adultas 1a. série sobre un trayecto de 211.000 metros, deberán ser presentadas hoy de 6.30 a 7 p. m. en el local social Sarmiento 3889 para su encanastamiento.

El señor Luis Stuyck, propietario del palomar Leopoldo II, ha donado un artístico objeto para el propietario de la paloma vencedora.

CONVOCATORIAS

SOCIEDAD ANONIMA HIPODROMO NACIONAL. — Se convoca a los señores accionistas a la asamblea general ordinaria que tendrá lugar el día 4 de febrero próximo a las 3.30 de la tarde, en el local de la sociedad, Corrientes 758.

OBJETO DE LA CONVOCATORIA:

1.o Lectura y consideración de la Memoria y Balance correspondiente al Ejercicio de 1915.
2.o Sancionar la distribución de un dividendo.
3.o Fijación de los Honorarios del Síndico.
4.o Renovación del Directorio.
5.o Elección del Síndico y Síndico suplente.
6.o Nombramiento de tres accionistas para aprobar y firmar el acta de la presente asamblea.

Artículo 22: Tres días antes de la asamblea y de 1 a 5 de la tarde, deberán indefectiblemente ser depositadas en la gerencia, las acciones. Pasado este término sin depositarlas, se perderá el derecho a tomar parte en ella. — Buenos Aires, Enero 11 de 1916. — El Directorio. 194 v. Feb. 4.

BANCO DE LA PROVINCIA DE BUENOS AIRES. — De acuerdo con los artículos 27 y 34 (inciso 6) de la carta orgánica, el directorio convoca a los señores accionistas para la asamblea general ordinaria que deberá celebrarse el sábado 12 de febrero próximo a las 3 de la tarde, en el local del Banco, casa de Buenos Aires, calle San Martín 137, para tratar la siguiente

ORDEN DEL DIA

1.° Tomar en consideración la memoria y balance correspondientes al ejercicio que terminó el 31 de diciembre próximo pasado.

2.° Resolver sobre la distribución de utilidades propuesta.

3.° Elegir tres directores titulares por tres años, en reemplazo de los señores Pedro Lacau, Emilio Lernoud y Manuel Magdalena (fallecido); seis suplentes de directores, síndico y suplente de síndico en reemplazo de los actuales que terminan su mandato.

Se hace presente que de acuerdo con los artículos 31 y 35 de la carta orgánica, los señores accionistas para concurrir a la asamblea deberán depositar por lo menos diez acciones con cinco días de anticipación a la fecha citada para la reunión.

La Plata, enero 25 de 1916. — El secretario. 230-v-f-12

LICITACIONES

DIRECCION GENERAL DE IRRIGACION

Llámase a licitación pública hasta el día 3 de Abril de 1916, a las 3 y 30 p. m., para la provisión de un puente metálico de 125 metros de longitud, en 9 tramos. Las bases y condiciones de licitación y juego de planos se obtendrán en la Oficina de Compras de la Dirección General de Irrigación, calle Belgrano 124, 1er. piso.

Buenos Aires, Enero 4 de 1916. — Julio Malinmann, secretario. 135 v. 3 Abril.

Intendencia Municipal de la Capital

Llámase a licitación para la provisión de arvejas secas, dulce de membrillo y jabón amarillo con destino a la Asistencia Pública, durante el primer semestre del año en curso. Tendrá lugar el día 4 de febrero próximo a la 1 y 30 p. m. El pliego de condiciones puede consultarse en la oficina de licitaciones. — Buenos Aires, enero 26 de 1916. — El secretario. 223 v fb 4

Intendencia Municipal de la Capital

Llámase a licitación para la provisión de artículos de talabartería durante el 1er semestre del año en curso. Tendrá lugar el día 7 de febrero próximo, a la 1.30 p. m. El pliego de condiciones puede consultarse en la Oficina de Licitaciones. — Buenos Aires. Enero 29 de 1916.

OBRAS SANITARIAS DE LA NACION

Se llama a licitación para la provisión de (6.000) seis mil toneladas métricas de leña de quebracho colorado, campana, con destino a las maquinarias de la Capital federal, de acuerdo en un todo con el pliego de condiciones que los interesados pueden consultar en la Dirección Técnica, Charcas 1840, todos los días hábiles de 1 a 5 p. m.

Las propuestas deberán presentarse en la secretaría del directorio de las Obras Sanitarias de la Nación, calle Charcas 1840, y serán abiertas el 28 de febrero próximo, a las 3 p. m. en presencia de los interesados que concurran al acto. — Buenos Aires, 28 de Enero de 1916. — José I. Goñi, secretario. — 242 v febrero 3.

Folletín de LA EPOCA (4)

GRACE SARTWELL MASON

El misterio de los zapatos amarillos

Haldeman y Mary movidos por el mismo impulso habían salido al balcón del cuarto de esta última y veían abajo dos formas indefinidas ocupadas en romper los postigos que protegían una ventana del piso bajo que daba al patio. En el medio de éste, Haldeman pudo distinguir un hombre que miraba hacia arriba; instintivamente el profesor hizo otro tanto; parecíale que el hombre miraba la paloma y le apuntara. Haldeman retiróse dentro del cuarto empujando suavemente a Mary, y cerró la ventana, corriendo las pesadas cortinas.

Abajo seguía el ruido de los golpes destrozadores.

—¿Por qué quieren entrar así? dijo Mary. ¿Quiénes son?

—La policía, creo; será alguna equivocación.

—Voy a mirar por una ventana a la calle, y Haldeman fué, regresando en seguida.

—Hay una patrulla enfrente, habrán rodeado la casa.

—¿Qué haremos? dijo Mary, muy alarmada.

—Me parece, contestó Haldeman, que lo mejor es quedar donde estamos. Si nos interrogan diremos la verdad, nada más. Y no se asuste, yo voy a protegerle quedándome aquí.

Ninguno de los dos se daba cuenta de que el profesor tenía las manos de Mary bien apretadas entre las suyas. Salieron al hall, y como llegaban a la escalera, oyeron el ruido lejano de pasos en la cocina.

—¡Han entrado! exclamó el profesor. Vaya a encerrarse en su cuarto y espere que llamen para abrir. Yo me quedo aquí.

Corrió Mary hacia su puerta para hallarla cerrada, al parecer, por dentro y con llave.

—¿Qué hago? — gritó a Haldeman. — Se ha echado llave a la puerta desde adentro.

—¡Imposible! — replicó el profesor, estupefacto, pues en el mismo instante subían tres hombres con linterna eléctrica, teniendo el primero una pistola en la mano. Con tono autoritario ordenó a Haldeman de levantar los brazos, lo que hizo sin demora. A pesar de vestir de civil, el recién venido tenía aire de oficial o representante de la autoridad. En efecto, era un jefe de la policía secreta. Dió orden que se registrara en el acto al profesor. Este, indignado, protestó:

—Soy ciudadano de los Estados Unidos y la señorita también.

Una sonrisa irónica se dibujó en el rostro de Monsieur Perchot, el dicho jefe.

—No tengo por qué darle explicaciones — dijo. — Muy al contrario. ¿Cómo explica usted su presencia aquí y la de "Mademoiselle"? — con una mirada expresiva en dirección a Mary.

Furioso Haldeman, preguntó a Perchot:

—¿Qué quiere usted decir con esto?

—Quiero decir que como cómplice de ella, tendrá que responder. Hace días que la estamos aguardando en el Palacio de Justicia.

—¡Pero, por Dios! — exclamó Haldeman.

—¿Por quiénes nos toma usted?

—No tengo el honor de conocer al señor — contestó M. Perchot. — Pero la señorita no deja de tener relaciones con la institución que represento; hasta me sorprende encontrarlo a usted en compañía de ella. — Diciendo esto, se dió vuelta para enviar a uno de sus asistentes a registrar la casa entera.

Empezó Haldeman una protesta vigoroso, diciendo:

—No sé lo que quiere decir usted de mi complicidad con esta señorita. Tanto ella como yo somos ciudadanos de los Estados Unidos y hasta ayer vivíamos aquí como huéspedes del hotel. Por estar enferma la señorita no pudo disponerse a la ida...

Se repitió en los labios de Perchot la expresión sarcástica con que acogió las anteriores explicaciones de Haldeman.

—¿Cómo ha podido la señorita subir a la azotea entonces?.

—¡Pero si nunca he subido a la azotea! — protestó Mary Horton.

—Que mire los pasaportes, — empezó Haldeman, Cuando recordó lo sucedido con él de Mary y el hecho de tener ella su cuarto cerrado desde adentro.

A la palabra pasaporte, M. Perchot manifestó sumo interés.

—¡Ah! El pasaporte de la señorita. A verlo.

Mary vaciló un instante, entonces; irguiendo la cabeza, partió en dirección a su cuarto. La siguió Perchot inmediatamente con Haldeman y un agente a la cola. Llegado que hubieron a la puerta, Mary dijo, indicándola:

—Aquí es, pero alguien ha echado llave a la puerta por adentro, y me ha robado el pasaporte.

—¡Cómo! ¿Le han robado el pasaporte y le han cerrado la puerta por adentro? — repitió M. Perchot, con tono comedido, pero irónico.

Mary le echó una mirada furibunda, y entonces golpeó en la puerta con su puño crispado por los nervios y la ira.

—¡Abra, en nombre de la ley! — gritó con la sorpresa de todos sus oyentes.

Su evocación tuvo un resultado sorprendente hasta para M. Perchot. Hubo un ruido de pasos en el cuarto y después el chirrido de una llave a la que se da vuelta en la cerradura.

La puerta se abrió despacio y tímidamente, dejando ver a una mujer joven con la cara entre asustada e indignada. Estaba vestida de batón y parecía haber salido de la cama recién por el desorden de su vestimenta y de sus cabellos. Al lado de la cama se asomaban unos zapatos de color amarillento.

Mary Horton se adelantó, gritándole:

—¿Qué hace Vd. en mi cuarto, en mi cama?

La desconocida retrocedió un poco bajo la impresión que le causó la pregunta. Era bastante agraciada, con ojos y cabellos oscuros y tez trigueña. Tenía la boca expresiva de una actriz. En el momento expresaba una emoción intensa.

—Creo que se han vuelto locos. ¿Qué derecho le asiste para entrar así en mi cuarto? ¿quiénes son y qué quieren? Voy a informar al cónsul norteamericano. No lo soportaré.

Todo esto con acento algo exótico, Haldeman miró de reojo a M. Perchot.

Este, muy perplejo, escudriñaba primero a una, después a otra de las damas. Evidentemente había una equivocación, no podrían ser dos. Se decidió a interrogarlas, preguntando a la desconocida con aspereza:

—¿Su nombre y apellido, señorita?

—Mary Horton, de calle Estado, Filadelfia.

La verdadera Mary gritó desesperada:

—No es cierto. Soy yo.

M. Perchot dióse vuelta enojado.

—Tenga la bondad de callarse. — y volviendo a la desconocida, ordenó: — Muestre sus comprobantes.

Ella, serena ahora, fué hacia la mesa, abrió un cajón y sacó una cartera.

—Aquí está mi pasaporte, con dos cartas recibidas de allá desde mi llegada.

M. Perchot tomó los papeles, interrumpiéndole Mary para decir: Si las cartas son de ella, que diga el contenido de aquella, indicando una de las cartas.

Entonces M. Perchot mostró el sobre a la desconocida, quien se inclinó para ver la letra en él. Su semblante se volvió sereno y ella dijo con calma aparente:

—Es la carta de mi hermano Eduardo en que me ruega que le traiga un "stein" de Edelbergo. Dice también...

—¡Basta! exclamó la verdadera Mary con tono de desesperación.

Por lo visto, M. Perchot creía ver en la desconocida a la Sta. Horton de Filadelfia. Le hizo unas preguntas más que ella contestó sin titubear al gran asombro de Mary. Cuando M. Perchot le preguntó si viajaba sola, contestó la desconocida con una sonrisa hechicera: Naturalmente, como ha de ser. Siempre he encontrado y siempre espero encontrar caballeros entre los funcionarios y los particulares en su tierra, señor.

M. Perchot se dió por aludido haciendo a la dama un saludo expresivo.

En cuanto a Haldeman, al traer sus papeles, fué el examen de ellos corto y expeditivo, haciéndole sentir que su actuacción como víctima o cómplice era de importancia. Hizo un último esfuerzo para explicar la situación, pero le interrumpió M. Perchot:

—Me hace perder tiempo. Tengo que rogarles que me acompañen todos al palacio de justicia. Señorita, — a la desconocida — siento que usted tenga que arreglarse en seguida.

La dama asumió una cara de sorpresa incrédula, diciendo: ¿Cómo, señor, quiere que yo también le acompañe? ¿Yo?

En sus ojos se asomó una expresión mimosa.

—Pero, señor, ¿por qué? ¿Qué dirán mis amigos? Mi buen nombre...

—No sufrirá, repuso M. Perchot con tono paternal. Será cuestión de pocos minutos. Vamos, señorita, no se enfade.

La señorita, empero, se enfadó. Con un estallido soberbio de indignación, gritó:

—Ya que una mujer norteamericana no está libre en París, es preciso que lo sepa el mundo.

M. Perchot parecía apenado pero inconmovible a pesar de la mirada que le lanzó de repente. — ¡Oh!, señor, dijo como una chica arrepentida de una travesura:

—Perdóneme. Tengo un genio algo impetuoso, pero sé que con usted puedo tener confianza. Déjeme hasta mañana, hasta que avise a mis relaciones. No me oblige a ir ahora. Mañana verá usted.

(Concluirá).

MUNDO COMERCIAL

EXTERIOR

TRIGO

NUEVA YORK, enero 29. — Trigo colorado americano entrega en mayo (por bushel en centavos oro americano), apertura de hoy: 143 1|4. Clausura anterior, 143 7|8.

CHICAGO, enero 29. — Trigo colorado americano, entrega en mayo (precio por bushel en centavos oro americano), apertura de hoy: 135 1|8. Clausura anterior, 135 3|4.

Trigo para julio, apertura de hoy: 126 3|8. Clausura anterior, 126 3|4.

Mercado tranquilo.

LIVERPOOL, enero 29. — Trigo colorado americano, entrega en enero-febrero (precio por quarter en chelines), 61. Clausura anterior, 61|9.

MAIZ

CHICAGO, enero 29. — Maíz mixto americano para el mes de mayo (precio por bushel en centavos oro americano), apertura de hoy: 80 5|8. Clausura anterior, 80 1|2.

LIVERPOOL, enero 29. — Maíz del Río de la Plata a flote (precio por quarter en chelines), 50. Clausura anterior, 49|9.

Id. disponible, precio por cental 10|4. Clausura anterior, 10|3.

LINO

HULL, enero 29. — Lino, entrega en febrero-marzo (precio por quarter de 416 libras, en chelines), 77. Clausura anterior, 77.

CALCUTA, enero 29. — Lino, entrega en enero-febrero (precio por quarter de 410 libras en chelines), 83. Clausura anterior, 83|6. 803.

DULUTH, enero 29. — Lino entrega en mayo (precio por bushel en centavos oro americano), apertura de hoy: 238. Clausura anterior, 238.

Id entrega en julio, apertura de hoy: 238 1|2. Clausura anterior, 238.

VENTAS EN LONDRES

LIVERPOOL, enero 29. — Hoy se vendieron en Londres 250 toneladas de maíz, entrega febrero-marzo, para Londres, a 51 chelines el quarter.

PRONOSTICO DE EMBARQUES DE TRIGO

LIVERPOOL, enero 29. — Los embarques mundiales de trigo en esta semana, se calculan en 1.200.000 quarters. A la semana pasada corresponden 1.439.000. A igual semana del año anterior: 1.267.000 quarters.

EMBARQUES DE AUSTRALIA E INDIA

LIVERPOOL, enero 29. — Los embarques de trigo en Australia, alcanzan esta semana a 64.000 quarters. En la semana anterior se exportaron 150.000 quarters.

En la India se exportaron esta semana 19.000 quarters de lino, contra 24.000 en la semana precedente, y 8.000 en la misma semana correspondiente al año pasado.

El lino a flote procedente de la India se calcula en 128.000 quarters, contra 125.000 en la semana anterior y 109.000 en la misma semana del año pasado.

MERCADO COMERCIAL DE LONDRES

LONDRES, enero 29.—

Tipo de descuento del Banco de Inglaterra	5 o|o
Consolidados británicos 2 1|2 o|o	59 1|8

Títulos argentinos

Empréstito nacional 1897, 4 o|o, ley número 3378	70 —
Bonos Obras de Salubridad, etc., de Bs. Aires 1891, 5 o|o	92 —
Empréstito Argentino de Obras públicas, 1886, 5 o|o	96 1|4
Empréstito Argentino de Conversión 1889, en libras, 4 1|2 o|o	82 1|2
Empréstito Argentino Interno de 1909, 5 por ciento	85 1|2
Banco Español del Río de la Plata acciones ordinarias	nom.
Province of Buenos Aires 3 o|o to 3 1|2 por ciento Loan of 1906	38 1|4

BOLSA DE PARIS

PARIS, enero 29.—

Renta francesa, 3 por ciento	61.—
Banco Francés del Río de la Plata, acciones ordinarias	nom.

BOLSA DE MONTEVIDEO

MONTEVIDEO, enero 29. — Los valores negociados hoy en la única rueda del mercado de títulos tuvieron en la clausura estas cotizaciones:

Títulos hipotecarios de la serie O a 83.90.
Deuda Consolidada, a 61.10.

INTERIOR

BOLSA DE COMERCIO

Unica rueda

Cédula Hipotecaria Argentina, de 6 o|o, antigua emisión, al contado: 30.000 a 91.40.

Id para fin de mes: 160.00z a 91.40.

Id para febrero 29: 30.000 a 91.50.

Cédula Hipotecaria Argentina (primera serie), al contado: 1.300 a 92.70.

Deuda de la Provincia de Buenos Aires, 6 1|2 o|o, 3.a serie, al contado: 1.000 a 76.

Quebrachales de Puerto Sastre, para fin de mes: 1.000 a 2.90.

DEMANDA Y OFERTA DE TITULOS

Deuda Interna de Mendoza, Club Mar del Plata, Letras de Tesorería, de la Municipalidad, Quebrachales Paraguayos, River Plate Quebracho, Banco de Buenos Aires, Banco Industrial Argentino, Banco Comercial Italiano, Petróleo Golfo San Jorge, Nafta Comodoro Rivadavia, Deuda Consolidada de la provincia de Buenos Aires, 2.a serie 5 o|o, Marina Mercante Argentina, Banco Francés (depósitos), Tigre Club, La Mundial (seguros), La Franco Argentina (seguros), Nuevo Banco Italiano, Banco de España y América, La Primitiva (fábrica de bolsas), La Ibero Platense, Banco Español, Mercado de Abasto Proveedor, Compañía General de Fósforos, La Clara (molinos).

Se ofrecieron en venta:

Certificados 50 o|o del Banco de la Provincia de Buenos Aires, Mercado General de Hacienda, La Inmobiliaria, Cía. Sud Americana de Billetes de Banco, La Edificadora, Petróleo Golfo San Jorge, La Previsora, La Financiera, Constructora Nacional, Banco Proveedor del Río de la Plata, Prince George's Hall, La Pescadora Argentina, La Estrella (seguros), Colonia Alvear, Cía de Tierras del Oeste, Bodegas Arizú, Salinas Hnos. (fábrica de bolsas), Banco Tesoro Americano de Rosario, Club Mar del Plata, Bodegas y Viñedos Giol, La Vascongada, Talleres Metalúrgicos, Grandes Hoteles de Mar del Plata, Banco del Comercio (en liq.), Banco de Buenos Aires, Banco Basko Asturiano, Gath y Chaves, La Bahía Blanca (seguros), Crédito Territorial de La Plata, Tranvías eléctricos del Sud, Pavimentación de La Plata, Empréstito Municipal de 1897.

CAMARA GREMIAL DE CEREALES

Cotizaciones oficiales

Para los productos agrícolas con destino a exportación se fijaron hoy estos precios:

Trigo: clase barelta, entrega sobre dársena, hastael 24 de febrero; para el Brasil, 9.50 $; id para Europa, 9.20; id clase de pan, para Europa, 9.15; id colocado en Bahía Blanca, entrega hasta el 24 de febrero, para Europa, 9.15 $; para el Brasil, 9.40 $.

Lino: base 4 o|o, colocado sobre dársena, 12.70 $.

Maíz: clase amarillo, colocado sober dársena, 5.30 $.

Avena: colocada en Bahía Blanca, 5.25; id sobre dársena, 5.20 $.

MERCADO DE CEREALES A TERMINO DE BUENOS AIRES

Unica rueda

Trigo: 200 toneladas para el mes de marzo a $ 9.45.

Precios de ajuste

Trigo: entrega en Enero, a $ 9.35; en febrero a $ 9.35; en marzo, a $ 9.45.

Maíz: entrega en Enero, a $ 5.50; en mayo a $ 5.65; disponible, a $ 5.g0.

Lino: entrega en enero, a $ 12.95; en febrero, a $ 12.95; en marzo, a $ 12.90; en abril a $ 13.05; disponible a $ 12.95.

Avena: entrega en enero a $ 5.25; en febrero a $ 5.25.

Registro de contratos

En la oficina de ajustes del mercado de cereales a término, se anotaron hoy estos contratos:

Trigo: para febrero, 400 toneladas, a $ 9.45; 400 id a $ 9.50.

Lino: para febrero, 100 toneladas a $ 12.70; 100 id a $ 13.10; 100 id a $ 13.20; para marzo, 300 toneladas, a $ 12.76; 100 id a 12.80; 50 id a $ 12.90; 500 id, a $ 13; 200 id, a $ 13.10; para abril, a $ 12.90.

BOLSA DE CEREALES DE ROSARIO

Cotizaciones oficiales

Trigo nuevo, 79 kilos	$	9.40
Id, id, 78 ilos	"	9.15
Lino	"	12.35
Maíz	"	5.25

MERCADO DE CEREALES A TERMINO DE ROSARIO

Unica rueda

Trigo: para marzo, 200 toneladas, a $ 9.45; 200 id a $ 9.43.

Precios de ajuste

Trigo: entrega en Febrero, a $ 9.30; en marzo, a $ 9.45; en abril, a $ 9.60; disponible, a pesos 9.20.

Maíz: entrega en mayo, a $ 5.35; en junio, a $ 5.30; disponible, a $$ 5.30.

Lino: entrega en febrero, a $ 12.45; en marzo a $ 12.45; en abril, a $ 12.60; disponible, a $$ 12.40.

MERCADO DE VACUNOS (LINIERS)

Fenece la semana de operaciones en este mercado con cotizaciones flojas para todas las categorías de ganado.

Por novillos especiales y demás haciendas de frigorífico, el interés ha sido mayor que para las demás clases, pero siempre dentro del mismo márgen de flojedad.

La entrada de hoy en este mercado fué de 2956 cabezas, clasificadas en la siguiente forma: novillos 1871, vacas 928, terneros 119 y 38 bueyes. Porcinos entraron 104.

Los precios corrientes de la mañana fueron los siguientes:

Bueyes para consumo	$ 125.— a	187.—
Novillos esp. frigorífico	—	212.—
Id. mest. gordos frigorífico	150.— a	200.—
Id. mest. gordos consumo	60.— a	175.—
Novillitos para consumo	47.— a	117.—
Vacas para consumo	42.50 a	150.—
Vaquillonas para consumo	49.— a	117.—
Terneros para consumo	7.50 a	74.—

Para porcinos lo sprecios variaron entre pesos 0.31 1|2 a 0.40 el kilo.

VENTAS DE HOY

Bargo, Lascurain y Etchegaray—

24 novillos gordos y c. gorda Suipacha	145.—
9 vaquillonas idem Lincoln	100.—
11 novillos carne gorda idem	115.—
4 novillos buena carne idem	96.—
2 vacas carne gorda Lincoln	90.—

Amoretti Cayetano—

52 novillos carne gorda Matanza	175.—
5 vacas carne gorda Matanza	90.—
25 vaquillonas buena carne Matanza	65.—

Alonso y Blaquier—

10 novillos buena carne Lincoln	105.—
1 novillo flaco Lincoln	50.—
3 novillos carne gorda Lincoln	135.—
6 vaquillonas carne gorda idem	80.—
4 vacas carne gorda dem	100.—
3 vacas gordas Saladillo	120.—
2 vacas m. gordas Saladillo	140.—
1 vaca carne gorda idem	190.—

Bellocq e Hita—

80 novillos g. y c. gorda B. Blanca	175.—
4 novillos buena carne G. Belgrano	97.—
8 vaquillonas carne gorda idem	90.—
2 terneros gordos G. Belgrano	74.—
6 tterneros buenos idem	55.—

Arzeno y Hnos. Fortunato B.—

21 novillos g. y c. gorda Pellegrini	173.—
12 novillos carne gorda idem	140.—
3 vacas carne gorda C. Casares	83.—
11 vacas flacas C. Casares	45.—

Crotto Hnos.—

2 novillos m. gordos Azul	200.—
32 novillos gordos Cañuelas	160.—
2 novillos carne gorda Azul	141.—
2 novillitos carne gorda Azul	92.—
1 vaca m. gorda Azul	140.—
2 vacas g. y c. gorda Azul	110.—

Ceballos y Cufré—

20 novillos g. y c. gorda Necochea	171.—

Carriguiry, Casaux y Cía.—

4 novillitos buena carne Capital	75.—

Crespo y Rodríguez—

7 vacas gordas Córdoba	120.—
1 toro carne gorda Córdoba	125.—
1 novillo carne gorda Córdoba	117.—
2 vacas gordas y c. gorda idem	105.—
6 vaquillonas carne gorda Córdoba	110.—
5 vaquillonas carne gorda Córdoba	90.—
2 terneros gordos Córdoba	72.—
14 novillitos carne gorda Córdoba	92.—
2 novillos buena carne Córdoba	100.—
7 vaquillonas carne gorda idem	85.—
3 vaquillonas buena carne idem	75.—
4 terneros buenos idem	64.—
18 vacas carne gorda Córdoba	95.—
43 novillitos buena carne idem	72.—
8 novillitos carne gorda Córdoba	85.—
10 vaquillonas buena carne idem	70.—
2 vaquillonas carne gorda idem	90.—
3 terneros regulares Córdoba	50.—
4 terneros regulares idem	45.—
4 terneros regulares Córdoba	30.—
5 vacas carne gorda Córdoba	85.—
2 vacas gordas Córdoba	136.—
5 vacas carne gorda Córdoba	88.—
4 vacas carne gorda Córdoba	85.—

Dodds y D. D. Ramsay—

19 novillos gordos y c. gorda Dorrego	135.—
2 vacas gordas Dorrego	130.—
6 vacas gordas y c. gorda idem	155.—

Devoto y Cía. Tomás—

112 novillos carne gorda E. Ríos	115.—
25 novillos buena carne idem	95.—
1 vaca buena carne Matanza	70.—
18 novillos gordos Suipacha	170.—
3 novillitos buena carne idem	112.—
4 vaquillonas buena carne Suipacha	70.—
17 novillos carne gorda 9 de Julio	150.—
3 vacas carne gorda idem	115.—
5 vacas carne gorda idem	136.—
6 vacas especiales idem	150.—
3 vaquillonas buena carne E. Ríos	70.—
5 vacas carne gorda Entre Ríos	98.—
4 novillos carne gorda idem	138.—
1 vaca flaca Entre Ríos	65.—
4 novillitos buena carne idem	78.—
2 terneros buenos Entre Ríos	63.—

Etcheverry y Cía. José—

99 vacas gordas Santa Fe	130.—

Gioja y Etchart—

4 vacas gordas Bmé. Mitre	138.—

Lalor Juan—

9 vaquillonas flacas Brandzen	64.50
7 novillitos flacos Brandzen	64.50
3 novillos carne gorda ide m.	118.—
7 vaquillonas buena carne idem	70.—
2 novillos flacos Brandzen	88.—
9 vacas carne gorda idem	85.50
10 novillos lacos Brandzen	89.—
8 vaquillonas flacas idem	65.—
5 novillos carne gorda idem	139.—
10 novillos carne gorda Cañuelas	125.—
11 novillos carne gorda Cañuelas	127.—
12 novillos carne gorda idem	137.—
11 novillos carne gorda idem	134.—
10 novillos carne gorda Cañuelas	149.—
10 novillos carne gorda idem	149.—
6 novillos carne gorda idem	145.—
12 novillos carne gorda Lobería	160.—
10 novillos carne gorda idem	149.—
10 novillos especiales Saladillo	215.—

Lanusse Pedro y Antonio—

5 terneros buenos Santa Fe	63.—
1 vaca carne gorda Santa Fe	98.50
1 vaca carne gorda Santa Fe	108.—
4 terneros regulares Santa Fe	35.—
9 novillitos buena carne idem	74.—
9 vacas flacas Santa Fe	61.50
7 novillitos flacos Santa Fe	64.50
4 vacas carne gorda Sant aFe	89.—
4 vacas carne gorda idem	80.—
11 novillitos carne gorda idem	82.50
16 novillos flacos Santa Fe	70.50
11 novillos flacos Santa Fe	60.—
1 vaca g. y carne gorda idem	112.—
2 terneras regulares Santa Fe	42.—
3 vacas flacas Santa Fe	59.50
3 terneros regulares Santa Fe	45.—
4 novillitos g. y c. gorda Santa Fe	110.50
8 vacas carne gorda idem	119.—
9 vacas carne gorda idem	94.—
11 vacas carne gorda idem	100.50
12 vacas carne gorda Santa Fe	93.50
25 novillos buena carne idem	90.—
10 vacas carne gorda idem	81.—
4 bueyes g. y c. gorda Bolívar	152.—
5 bueyes carne gorda Molivar	153.—
9 bueyes gordos Bolívar	157.—
6 bueyes gordos Bolívar	177.50
6 bueyes gordos Bolívar	154.—

Mihura Hnos.—

36 novillos gordos Entre Ríos	133.—
9 vacas gordas Entre Ríos	135.—
50 novillos carne gorda Entre Ríos	132.—
7 novillos carne gorda Entre Ríos	130.—
9 vacas carne gorda idem	125.—
24 novillos carne gorda idem	125.—
58 novillos carne gorda idem	116.—
20 novillos carne gorda idem	112.—
18 novillos carne gorda idem	100.—
20 novillos carne gorda idem	110.—
13 novillos carne gorda idem	110.—
6 vacas carne gorda Entre Ríos	85.—

Salaberry y Berceteche—

10 terneros mamones Merlo	36.50
10 terneros mamones Merlo	18.50
8 terneros mamones Merlo	15.50
1 vaquillona flaca Merlo	44.—
10 vacas buena carne Merlo	70.—
14 vacas flacas Merlo	54.—
10 vacas flacas Merlo	54.—
10 vacas flacas Merlo	56.50
15 novillos carne gorda idem	109.—
14 novillos flacos idem	89.50
20 novillitos flacos idem	56.—
16 novillitos flacos idem	52.50
15 novillitos flacos idem	47.—
6 vaquillones carne gorda Rodríguez	88.—
6 vacas carne gorda dem	99.50
9 vacas carne gorda Madariaga	98.50
8 vacas carne gorda Madariaga	85.50
3 vcas carne flaca idem	42.50
4 novillos g. y c. gorda Madariaga	154.—
1 ternero bueno Lincoln	61.—
8 vaquillonas buena carne dem	77.—
4 vaquillonas carne gorda idem	94.50
1 toruno carne gorda idem	125.—
6 novillitos buena carne idem	73.50
2 novillos carne gorda idem	137.—
5 novillitos carne gorda Lincoln	87.—
2 novillitos gordos idme	117.—
6 novillos carne gorda idem	126.50
2 vacas carne gorda idef	115.50

Lynch y Cía. Leandro—

90 novillos gordos Necochea	150.—
10 vacas gordas Necochea	137.—
27 vacas flacas Madariaga	27.—
4 terneros mamones Madariaga	8.—

Mathieu y Cía.—

24 novillos carne gorda Juárez	124.—

Méndez Hnos y Cía.—

32 vacas especiales Rivadavia	150.—

Peña y Cía. Julio L.—

20 vacas buena carne Santa Fe	74.—

VENTAS DE CERDOS

De Lellis y Fages Hnos.—

22 cerdos m. especiales Saladillo $ el kilo	0.40
43 cerdos especiales idem	0.39
65 cerdos especiales idem	0.38
20 cerdos especiales dem	0.35
40 cerdos buenos idem	0.31 1|2

Lanusse Pedro y Antonio—

37 cerdos luenos Córdoba	0.32
37 cerdos luenos Córdoba	0.32

Salaberry y Berceteche—

19 cerdos especiales Monte	0.35

MERCADO DE LANARES (Tablada)

Una ligera reacción han experimentado, las negociaciones en la semana que fenece en este mercado, como consecuencia de que los arribos no han sido de importancia, circunstancia ésta que obligó a los compradores mayor interés y competencia, para no verse privados de mantener número.

Damos a continuación un breve comentario para cada categoría.

Capones. — Los arribos al mercado disminuyen notablemente en el curso de la semana, dando motivo a que su venta se efectuara casi de inmediato, aunque sus precios oscilaron dentro de un límite relativamente bajo, sin embargo es muy probable que dentro de poco y siempre que las entradas continúen normales, los precios han de afirmarse nuevamente, a juzgar por el buen interés que empiezan a demostrar los compradores.

Ovejas. — En lo que atañe a este renglón solo puede decirse que al finalizar hoy las operaciones, se notó mrecado sostenido y con tendencia a alza debido a que siempre hay buen número de compradores que opera nen esta categoría.

Corderos y borregos. — Las cotizaciones para éstas clases de hacienda, poca variación han sufrido, pues sus precios en todo momento pueden conceptuarse como buenos a consecuencia de la activa demanda, que persiste en plaza, por todas las fábricas y consumidores locales.

La entrada del día fué de 4174 animales, habiéndose vendido durante la mañana 7706 cabezas, repartidas en ésta forma:

La Plata Cold Storage 1648, Las Palmas 812, Compañía Sansinena 622, La Blanca 357, Argentino Central 443, Armour 710, The Smithfield 663 y 2460 para los matarifes locales.

Los precios extremos de la mañana fueron los siguientes:

Capones para frigorífico desde	$ 10.50 a 16.20
Id. para matadero	16.80 a 18.—
Ovejas para matadero	6.50 a 19.—
Borregos para matadero	6.80 a 7.50
Id. para frigorífico	10.— a 11.50
Corderos para frigorífico	5.50 a 10.—
Id. para matadero	5.20 a 7.69

VENTAS DE HOY

Bargo, Lascurain y Etchegaray—

12 capones Frigorífico Parich	13.70
18 ovejas Matadero idem	12.50
30 corderos Frigorífico Parich	9.60
80 corderos Matadero Parich	6.20
10 corderos Matadero Parich	5.20
48 corderos Frigorífico San Antonio	6.80
66 corderos Frigorífico San Antonio	9.40
22 capones idem San Antonio	13.90
13 ovejas Matadero San Antonio	11.38
156 capones Frig. S. Bernardo	13.72
25 corderos Frigorífico idem	10.—
73 corderos Matadero San Bernardo	7.20
46 ovejas Matadero Parich	13.40
54 oveas Matadero Parich	14.20

Salaberry y Berceteche—

44 capones Matadero T. Lauquen	18.—
51 capones Frigorífico idem	15.50
31 capones Frigorífico idem	10.26
44 corderos Frigorífico idem	8.50
10 ovejas Matadero Juárez	8.20
36 ovejas Matadero Juárez	6.50
24 corderos Matadero idem	6.—
21 capones Frigorífico Miramonte	15.—
30 corderos Frig. Miramonte	8.80
65 corderos Matadero Miramonte	6.50
336 capones Frigorífico Invernadas	13.30
79 corderos Matadero Invernadas	2.56
213 capones Frigorífico La Dulce	10.50
240 ovejas Matadero La Dulce	10.20
31 capones Frigorífico La Dulce	11.20
16 ovejas Matadero La Dulce	11.—
98 capones Frigorífico Tapalqué	15.20
23 corderos idem Saladillo	8.80
49 corderos Matadero Saladillo	6.50

Nogueras y Avales—

153 borregos Frigorífico Castellanos	11.80

Dulox y Rivera Ocantos—

55 capones Frigorífico Tapalqué	15.70
20 capones idem Tapalqué	15.—
20 capones Invernar Tapalqué	10.—

Rodríguez Gabino—

186 capones Frigorífico Solanet	15.—
14 ovejas Matadero Solanet	14.—

Bellocq e Hita—

29 borregos Frigorífico Mapis	10.—
76 orregos Matadero Mapis	6.80

Devoto y Cía. Tomás—

200 capones Frigorífico S. Domingo	16.—

Unzué Alzaga y Cía.—

60 borregos Frigorífico erich	10.—
32 borregos Matadero idem	7.55
72 capones Frigorífico Passo	12.70
114 ovejas Matadero Passo	19.—
10 ovejas Matadero Passo	9.—

Arizzi y Begues—

207 capones Matadero Zabala	7.50

Apheca y Cía. Juan—

200 ovejas Matadero Anguil	12.—
49 ovejas Matadero Anguil	11.80

Sansot Beltrán—

350 capones Mat. Pourtale	17.—
10 capones Frigorífico Pourtale	13.60
45 borregos Frig. Azul	9.50
93 borregos Matadero Azul	6.20

Lanús Florencio y Ado. E.—

114 capones Frigorífico Monzalvo	13.70
26 borregos Frigorífico Monzalvo	11.—

Girala y Lastra—

106 capones Frigorífico Mapis	14.—

Chapar y Cía. Juan—

30 capones Frigorífico Lobería	14.50
32 corderos Matadero Lobería	6.10
51 corderos Matadero Lobería	6.80

Velaz y Cía. Angel—

70 capones Frigorífico Sarmiento	14.80

Casch Jones y Cía.—

190 ovejas Matadero Arboledas	13.60
20 capones Frigorífico Arboledas	11.—
90 capones Matadero Arboledas	6.50

Urtasun e hios Martín—

200 capones Frigorífico Urdaquiola	15.70

Iraizos Martín—

360 capones Frigorífico Cachari	16.50

Patrón Costas y Peró—

70 ovejas Matadero Ceballos	15.20
146 ovejas Matadero Ceballos	14.30
17 capones Frigorífico idem	11.50
110 corderos Frigorífico idem	10.50
27 corderos Matadero idem	7.20

Lalor Juan—

199 capones Frigorífico Ombú	16.20

Coop. de Hacendados—

180 capones Matadero Azul	17.60
60 capones Matadero Altnaa	17.50
140 capones Frigorífico idem	16.20

Méndez Hnos. y C.—

10 capones Matadero S. Ramón	16.60
163 capones Frigorífico S. Ramón	13.40

Lanusse Pedro y Antonio—

30 ovejas Matadero S. Mayol	19.—
136 ovejas Matadero idem	16.10
200 capoles Frig. Cachari	16.10
30 corderos idem idem	10.—
112 corderos Matadero Cachari	7.60
183 capones Frigorífico Pardo	14.80
111 capones Frigorífico Las Flores	14.—
45 capones Invernar idem	10.—
150 corderos Frigorífico T. Lauquen	11.60

Rubín Cesario Zubiaurre y Cía.—

155 corderos Matadero Pardo	7.60
115 corderos Matadero Pardo	6.40
160 corderos Matadero Pardo	6.—
125 corderos Matadero Pardo	5.80

ASAMBLEAS

Se ha convocado a los señores accionistas de las siguientes sociedades:

"Filarmónica Suiza". — Para la asamblea general ordinaria que tendrá lugar mañana a la 1.30 en R. Peña 254.

"Unione Italiana al Plata". — Para la asamblea general ordinaria que tendrá lugar mañana a las 2 en Alsina 2832.

"La Mutuelle Francaise". — Para la asamblea general ordinaria que tendrá lugar mañana a las 2 p. m. en R. Peña 244.

"La Trinacria". — Para la asamblea general ordinaria que tendrá lugar mañana a las 2 en Brandzen 622.

"Italiana de S. M. e Instrucción". — Para la asamblea general ordinaria que tendrá lugar mañana a las 8 a. m. en Cangallo 1362.

"Colonia Italiana". — Para la asamblea extraordinaria que tendrá lugar mañana a las 2 p. m. en Paraná 255.

"Asociación Española de S. M. (Parroquia de Belgrano). — Para la asamblea general ordinaria que tendrá lugar mañana a las 8.30 a. m. en General Paz 1760.

REMATES DEL DOMINGO

Judiciales — Inmuebles

Casa en Camarones 1530. — Base $ 8.333. A las 5. — M. Ardaiz y Cía.

—Casa en Congreso 1602 (Belgrano). — Base pesos 22.500. A las 5 p. m.

—Propiedad en Thames 418. — Base $ 12.433. A las 4 p. m. — Guillermo Benguria.

—Casa en La Madrid 1826. — Base $ 3.948. A las 4 p. m. — Eugenio R. Blanco.

—Casa en Curruchaga 686. — Base $ 10.000. A las 5 p. m. — Rodolfo Bollini y Cía.

—Casa en Flores. — Base $ 10.000. A las 4. — R. Brave.

—Propiedad en Costa Rica 5501. — Sin base.

—Casa en Warnes y Paysandú. — Base $ 5.000.

—Casa en Mirave 2763. — Base $ 20.202.

—Terrenos en Rioja y Brasil. — Base $ de 15 a 45 la vara.

—2 terrenos en San Antonio esq. Australia. — Base $ 5.625 cada uno.

—Propiedad en Condarco 1378. — Base $ 2.000.

—Casa en Cabello 3694. — Base $ 4.874.

—Dos casas en Cerrito 734 y 36. — Base en block $ 47.625. A las 2 p. m. — Bravo Barros y Cía.

—Terreno en Colonia y Tupungato. — Base pesos 2.219. A las 6 p. m. — Arturo Gavasso.

—Terreno en Iralá entre Rocha y Australia. — Base $ 4.000. A las 5. — Carlos Ognio.

—Terreno en Paramaribo entre Cucha-Cucha y Espinosa. — Base $ 2.226. A las 4. — Félix Pineda.

—Casa en Rivadavia 7080. — Base $ 25.000. A las 4.30 p. m. — R. Puig Lomes.

—Casa en Cangallo 2961. — Base $ 25.000. A las 5.30.

—Casa en Montevideo 952. — Base $ 15.000. A las 5. — Arturo J. Romero.

—Casa en Cangallo 1709. — Base $ 24.927. A las 4.30.

—Propiedad en Olaguer 2152. — Base $ 11.145. A las 5.30.

—Casa en Cangallo 1701. — Base $ 62.626. A las 2.30. — A. C. Taquini y Cía.

—Propiedad en Esperanza 650 Flores. — Base pesos 6.300. A las 5 p. m.

—Casa en Tacuarí 956. — Base $ 110.473. A las 5 p. m. — M. Villar Sáenz Peña y Vidal.

—Casa en Libres 152. — Base $ 6.666. A las 4.30 p. m.

—Casa en Quito 4241. — Base $ 10.000. A las 5 p. m. — Jorge N. Williams.

Propiedades Rurales

Terrenos en Mar del Plata. — Base $ 0.60 la vara. A las 3. — Mariano Arau.

—Tres fracciones de campo en Lincoln. — 1.a 1493 hect. Base $ 169.62 c|n. 2.a 1218 hect. Base $ 133.33 c|u. 3a 283 hect. Base $ 133.33 c|u. A las 3 p. m. —Bravo Barros y Cía.

—Dos lotes de terreno en Matanzas. — Sin base. A las 10 a. m. — Luis Rivares y Cía.

—Terreno en Mar del Plata. — Base $ 8.000. A las 5. — A. Rodríguez Ortiz.

—Chalet en Bernal. — Base $ 27.650. A las 3. —Juan Santa María.

—Chalet en Mar del Plata. — Base $ 30.775. A las 5. — M. Villar Sáenz Peña y Vidal.

Particulares — Inmuebles

Casa en Mercedes (F. C. P.) — Base $ 7.333. A las 2.

—Casa en Morón. — Base $ 6.000. A las 4.

—Casa en Costa Rica 5530. — Base $ 6.500. A las 5 p. m. — Peralta Martínez y Serna.

—Propiedad en Flores. — Base $ 28 la vara. A las 5. — R. Puig Lomes.

—Casa en Costa Rica 4.300. — Base $ 8.500. A las 4.

—Dos lotes de terreno en Rivadavia y Provincias Unidas. — Base $ 2 la vara. A las 4.

—Terreno en Cabildo y Céspedes. — Base pesos 25 la vara. A las 5.

—Dos lotes de terreno en Villa Devoto. — Base $ 2 la vara. A las 5.

—Casa en Acha 3160.—Base $ 3.500. — José Conti y Cía.

—Quinta y chacras en Carmen de Areco. — Base $ 5.400. Extensión de la quinta 3 hect., y las chacras un total de 29 hect. A las 4. — A. Carramasa.

—4 terrenos en Almagro. — Base $ 10 y 12 la vara. A las 5.

—Terreno en V. Urquiza. — Base $ 6.50 la vara. A las 6.

—60 lotes de terreno en Ciudadela. — Base $ 700 el lote. A las 2. — José Bacigaluppi.

—Casa en Treinta y Tres 1137. — Base $ 16.930. A las 3.

—Casa en Urquiza 1164. — Base $ 11.300. A las 2130.

—Casa en Villa Devoto. — Base $ 6.400. A las 6 p. m. — Francisco Raynell e hijo.

—Casa en Flores. — Base $ 16.000. A las 2.30. —V. S. Lobato y Cía.

—Casa en Barracas — Base $ 9.500. A las 5. —Francisco Romano.

—Terreno en Temperley. — Base $ 2 la vara. A las 4.30.

—Casa en Temperley. — Base $ 2.900. A las 4.30. —V. S. Vinelli y Cía.

—Chacras en Gral. Paz. — 1.200 hect. Base pesos 100 c|u. A la 1 p. m. — F. Astoul Bonorino.

—Casa en Boedo 174. — Base $ 19.5000. A las 4.30.

—Terrenos en Hurlingham. — Base $ 800 el lote. A las 5. — P. V. Capurri.

—Casa en Av. La Plata 956. — Base $ 7.000. A las 5.30. — Angel López.

—Propiedad en Juncal 3608|10. — Base $ 45.000. A las 5.

—Casa en Medrano 1658. — Base $ 9.000. A las 4 p. m. — Carlos Piazza.

BANCO FRANCES E ITALIANO PARA LA AMERICA DEL SUR

Dos lotes terreno en Olaguer entre Conde y Freyre. — Base $ 7.291. A las 4 p. m. — J. R. Moreno Carrasco.

BANCO "EL HOGAR ARGENTINO"

Casa quinta en Morón. — Hipoteca $ 20.600. Base $ 22.276. A las 3. — V. S. Lobato y Cía.

—Dos casas en construcción en Caseros. — Base $ 5.760. A las 5. — Randle y Martínez.

BANCO DE LA PROVINCIA DE BUENOS AIRES

Casa en Mar del Plata. — Hipoteca $ 2.250. Base $ 3.200. A las 4 p. m. — Luis F. Muro.

—Quinta y chacras en Carmen de Areco. — La primera, 2 hect. y las segundas 25 hect. Bases pesos 5.400. — A. Carramasa.

Haciendas

1.800 novillos, 1.000 capones y 6 toros en el Azul. — A las 2 de la tarde. — Manuel Castellar.

—261 vacunos en General Belgrano. — A las 12 m. — Amézola, Arrinda y Cía.

—540 vacunos en Luján. — A la 1.30 — Nasar y Hernández.

—2.500 novillos y vacas en R. Salazar. — Todo el día. — R. Guillón.

—700 novillos y 100 capones en Pergamino. — A las 2. — A. R. Navarro y Cía.

—2.100 vacunos y 200 lanares en Pehuajó. — A las 12 m. — Loveira, Vallerga Caroni y Cía.

—2.044 vacunos en Balcarce. — A la 1 de la tarde. — G. F. Coronel.

—950 vacunos en Alvarez Jonte. — A las 12 m. — Irigoyen y Ruiz.

—400 novillos y 200 capones y ovejas en Tandil. — A las 12 m. — Brivio, Vaunori y Cía.

—777 vacunos, 95 lanares y 32 yeguarizos en Arribeños. — A las 2.30. — Franco y Rocca.

—600 vacunos y 500 lanares en General Pico. — A las 2 p. m. — Castro Hnos.

—800 vacunos en Lezama. — A las 12 m. — Mendiburu e Iscas.

—600 vacunos en Tres Lomas. — A las 2 p. m. —Druille Hnos.

—4.500 vacunos en Mercedes (S. Luis). — A las 9 a. m. — Oribe Corradi y Cía.

VALOR DE LA HACIENDA

Resultado del remate-feria realizado en Bahía Blanca el 26 del corriente.

Vacuno. — Novillos mestizos 3 y 4 años, carne gorda y gordos, desde $ 130 a 190; id. id. 2 a 2 1|2 años, id. id. desde $ 116 a 127; novillitos carne gorda y gordos, desde $ 76 a 112; bueyes según clase y estado, desde $ 115 a 160; vacas id. id. desde pesos 65.50 a 97; id. con cría lo que pisa, desde pesos 49 a 64; vaquillonas 1 1|2 años según clase y estado, desde $ 70 a 105.

Lanar. — Capones cruza Lincoln, de $ 8.40 a 9; ovejas Rambouillet y cruza, de $ 10.45; id. id. de $ 8.

Total de lo vendido: $ 140.517 m|n.

Compradores: Compañía Sansinena, Compañía Rural Bremen, Rambeau y Claverie, Drabasa, Uminski, Saurin, Bonzini y otros.

ADUANA

Exportación de productos del país

Se han exportado en el día de ayer por el puerto de la capital, los siguientes productos:

Para San Vicente, a órdenes: 6915 bolsas lino con 441.900 kilos; 2525 bolsas maíz con 150.500 kilos; 9272 bolsas trigo con 253.636 kilos.

Para Santos: 3842 bolsas trigo con 253.636 kilos.

Para Pernambuco: 3610 bolsas harina con 155.540 kilos.

Para Génova: 600.000 kilos de trigo a granel.

Para Dinamarca: 1000 bolsas trigo con 63.000 kilos.

Para Londres: 500 bolsas lino con 31.500 kilos.

Para Burdeos: 244 fardos cueros lanares con 107.525 kilos.

Para Barcelona: 2000 bolsas maíz con 125.000 kilos.

Para Nueva York: 70 rollizos de quebracho con 41.000 kilos, 25 fardos cerda con 11.044 kilos, 30 fardos cueros cabras con 13.377 kilos, 3056 cueros vacunos secos con 31.189 kilos, 26.000 cueros vacunos salados con 259.626 kilos, 235 cascos cueros carneros saladas con 121.521 kilos, 129 cascos y cajones tripas secas y saladas con 25.519 kilos.

Para la República Oriental: 350 bolsas papas con 20.200 kilos.

MARITIMAS

Vapores esperados

Vapor griego Kyma, de la rada en la dársena sur, con carbón.

Id nacional Rawson, de Río Gallegos en la dársena sur, con pasajeros y carga.

Id noruego Río Janeiro, de Christiania en el dique 3, con carga general.

Id inglés Cento, de Rosario en el dique 2, a cargar.

Id noruego Bratsberg, de Nueva York en la Boca, con carga general.

Id italiano Speranza, de Génova en la dársena norte, con carga general.

Id inglés Higland Scott, de Londres en la dársena norte, con pasajeros y carga general, entró a las 8 a. m.

Id inglés Phidias, de Liverpool en el dique 3, en lastre, a cargar cereales, entró a las 7.30 de la mañana.

Id nacional Vaquillona, de Porto Alegre en el dique 1, con carga, entró a las 7 a. m.

Id inglés El Uruguayo, de Liverpool en el dock sur, en lastre, a cargar carne congelada.

Mañana llegarán: el vapor inglés Vestris, de Nueva York con pasajeros, correspondencia y carga general.

Id inglés Hilarius, de Liverpool con carga general.

Id francés Amiral V. de Jajouse, de Burdeos con carga general.

Vapores a salir

Vapor inglés Regent, del dique 2 para Las Palmas, a órdenes, con frutos.

Barca noruega Whinlatter, de Barracas para la rada, a órdenes, con frutos.

Id id Sagitte, de Barracas para la rada, a órdenes, con frutos, salió a las 6 a. m.

Vapores de los ríos

Llegaron: Lisboa, Ciudad de Buenos Aires, Río de la Plata y Cabo Corrientes, de Montevideo; Viena, de Salto y escalas; Golondrina, de Gualeguaychú, y Lima, de Carmelo.

Salen: Paso de Martín García y Edimburgo, para Asunción y escalas; Lisboa, a las 7 p. m.; Río de la Plata, a las 0.15 p. m.; Ciudad de

Buenos Aires, a las 10.30 p. m., y Cabo Corrientes, a las 11 p. m. para Montevideo, y Golondrina, para Gualeguaychú.

Mañana llegarán: Ciudad de Montevideo, Río Uruguay y Cabo Santa María, de Montevideo; Lambaré, de Asunción y escalas.

Mañana saldrán: Bruselas, a las 10 a. m. para Asunción y escalas; Londres, a las 11 a. m. para Salto y Escalas; Lima, a las 8 a. m., para Carmelo; Río Uruguay, a las 10.15 p. m.; Ciudad de Montevideo, a las 10.30 p. m., y Cabo Santa María, a las 11 p. m., para Montevideo.

Línea de la costa sud

Camarones, salió hoy de la dársena sur para Río Gallegos y escalas.

Atlántico, saldrá el 1.° de febrero de la dársena sud para Punta Arenas y escalas, con carga.

Quebracho, saldrá hoy de la dársena sur para Bahía Blanca, con carga.

Rawson, llegará hoy en l adársena sur de Río Gallegos y escalas, con pasajeros y carga.

Argentino, de ésta para Punta Arenas, llegó ayer a Comodoro Rivadavia.

Asturiano, de Punta Arenas para ésta, llegó ayer a San Julián.

Línea del Brasil

Independencia, salió el 27 de Paranaguá para ésta.

Dálmata, salió hoy de madrugada de Rosario para Santos, con carga.

Vaquillona, llegó hoy, a las 7 a. m., de Porto Alegre, con carga.

Pomona, salió ayer de la dársena sur para San Francisco, con carga.

Juanita, llegará mañana de Paranaguá, con carga.

Toro, es esperado mañana de Porto Alegre y escalas, con pasajeros y carga.

Vapores en viaje

Inglés Deseado, salió el 25 de Liverpool para ésta.

Id orita, salió el 27 de Liverpool para Montevideo y Pacífico.

Id Demerara, saldrá pasado mañana de La Plata para Liverpool.

Id. Araguaya, de ésta para Liverpool, salió el 20 de Río de Janeiro.

Id. Desna, de ésta para Liverpool, salió el 24 de Lisboa.

Id Vestris, llegará mañana procedente de Nueva York.

Id Vasari, debe llegar hoy a Nueva York procedente de ésta.

Id. Highland Rover, salió el 25 de La Plata para Londres.

Id. Highland Piper, salió el 19 de La Plata para Londres.

Id Highland Scott, llegará hoy procedente de Londres.

Id Highland Pride, salió el 13 de Londres para ésta.

II El rUuguayo, llegará mañana procedente de Londres, en lastre.

Id Avenir, de Bredgewater, llegará el 5 de febrero con carga.

Id El Paraguayo, de Londres, con carga general, llegará el 7 de febrero.

Id Manchester City, de Londres, en lastre, llegará el 9 de febrero.

Italiano Cavour, de ésta para Génova, salió el 16 de Santos.

Id. Tomaso di Savoia, de ésta para Génova, salió el 17 de Santos.

Id. Garibaldi, de Génova para ésta, pasó el 19 por Gibraltar.

Holandés Zeelandia, de Amsterdam para ésta, salió ayer por la mañana de Lisboa.

Id. Hollandia, de ésta para Amsterdam, salió el 18 de Pernambuco; debe llegar mañana a Lisboa.

Id. Frisia, de ésta para Amsterdam, salió el 27 a las 2 p. m. de Río de Janeiro y saldrá esta noche de Bahía.

Id. Gelria, saldrá el 2 de febrero de Amsterdam para ésta.

Id Tubantia, saldrá el 4 de febrero de la dársena norte para Amsterdam.

Francés Garrona, de Burdeos para ésta, salió el 19 de Dakar.

Id Flandre, llegó ayer a Burdeos, procedente de ésta, sin novedad.

Id Amiral V. de Jagouse, llegará mañana procedente de Buredos.

Id Samara, saldrá el 1o. de febrero de la dársena norte para Burdeos.

Franceses Liger y Hudson, de ésta para Burdeos, zarparon el 17 de Río de Janeiro.

Inglés Byron, saldrá el 3 de febrero de La Plata para Nueva York.

Español Infanta Isabel, de Barcelona para ésta, salió el 24 de Las Palmas; pasó ayer a medianoche por el Ecuador.

Id. León XIII, de Bilbao para ésta, salió el 26 de Cádiz.

Id. Cádiz, de ésta para Barcelona, pasó el 23 por el Ecuador.

Id. Catalina, de Barcelona para ésta, salió el 18 de Cádiz.

Id. P. de Satrústegui, de ésta para Bilbao, pasó el 24, a la 1 a. m., por el Ecuador.

Id. Príncipe de Asturias, de ésta para Barcelona, pasó el 26 por el Ecuador.

Id. Infanta Isabel de Borbón, saldrá el 4 de febrero de Barcelona para ésta.

Id. Reina Victoria Eugenia, saldrá el 2 de febrero de la dársena norte para Barcelona.

Inglsé Victoria, de Liverpool para el Pacífico, salió hoy de Montevideo.

Id Oronsa, de Liverpool para el Pacífico, salió el 27 de Coronel.

Francés Pampa, llegó el 27 a Marsella procedente de ésta, sin novedad.

Inglés Voltaire, salió el 29 de Nueva York para ésta.

Entradas y salidas de buques de Ultramar, habidas en el puerto de la Capital, desde las 8 a. m. de ayer, hasta las 8 a. m. de hoy.

Entradas: vapor espaol Eolo, id inglés Highland Enterprisse, id holandés Tubantia, id italiano Príncipe di Udine, id inglés Alfalfa, id id Lodamer, id id Highland Scott, id id Phidias, id nacional Vaguillona.

Salidas: vapor nacional Pomona, id inglés Demerara, id id Regent, barca noruega Saggita.

Movimiento habido en el puerto de la Capital, en el día de hoy

Descargaron en dársenas y diques: 10 vapores; Riachuelo, 17 id.

Cargan en: dársenas y diques, 34 vapores; Riachuelo, 6 id.

Giros otorgados

Hilarius: dique 2, sección 3a., a descargar.

A. B. de Genouilly: dique 3, sección 5a., a descargar.

Toro: dique 3, sección 1a., a descargar.

Lamial: dique 2, Elevadores, a cargar.

A. aJureguiberry: dique 1, Embarcadero, a embarcar.

Samara: dársena norte, sección 6a., a embarcar.

Speranza: dock sur, a embarcar.

G. Pueyrredón: Mercado Central de Frutos, a descargar.

Siempre Viva, Boca, sección removido, a cargar.

Vera: Boca, sección removido, a cargar.

Vapores correos a salir

Enero 31: vapor inglés Demerara, llevará correspondencia para Brasil, Bélgica, Francia, Gran Bretaña, Suiza, Italia, Grecia, Egipto, España y Portugal: franqueo simple hasta las 8 a. m., sin alcance.

Febrero 2: vapor español Reina Victoria Eugenia, llevará correspondencia para Australia, Nueva Zelandia, Sud Africa, Canarias, Bélgica, Francia, Gran Bretaña, Suiza, Italia, Grecia, Egipto, España y Portugal, con alcance en el puerto hasta las 8 a. m.

La correspondencia para Alemania, Austria Hungría, Bulgaria, Rusia y Turquía se despachará el 4 de febrero por el vapor holandés Tubantia.

Vapores correos a llegar

Hoy: vapor inglés Highland Scott, distribuirá correspondencia de Europa hasta el 6 del corriente.

Hoy: vapor inglés Victoria, distribuirá correspondencia de Europa y Brasil hasta el 9 del corriente.

Mañana: vapor inglés Vestris, distribuirá correspondencia de Norte América y Brasil hasta el 8 del corriente.

El Tubantia

Este paquete del Lloyd Real Holandés, entró recién esta mañana a las 7 en la dársena norte procedente de Amsterdam y escalas, con pasajeros, correspondencia y carga general.

El Vestris

Llegará mañana en la dársena norte este paquete inglés, procedente de Nueva York y escalas; trae pasajeros, correspondencia y carga general.

El Highland Scott

Entró esta mañana en la dársena norte procedente de Londres este paquete inglés, con pasajeros, correspondencia y carga general.

Prácticos de turno para los vapores de salida

Del puerto: 2 Santiago Giglio, 22 Pedro Vescovich, 23 Pascual Donato, 24 Natalio Hillich, 25 Antonio Bakará, 26 José Culota, 27 Andrés Rubrinich, 28 Stabro Marnio, 29 Sugenio Maggi, 31 Pedro Bulle.

De los ríos de la Plata, Paraná y Uruguay: 7 A. Andriani, 8 J. Medanich, 9 A. Boero, 10 P. Bule, 11 J. Daneri, 12 F. Poliza, 13 O. Fidemana, 14 J. Banachini, 15 N. Loncanissa.

MANIFIESTOS

Vapor francés "Samara", llegado procedente de Burdeos y escalas, trae la siguiente carga para esta plaza:

De Burdeos: 24 cajones placas fotográficas para Lutz y Ferrando; 6 cajones perfumería para G. Hardoy; P. D. 13 cajones artículos farmacia a la orden; 9 cajones mercería para viuda de Doublet; 8 cajones id. para Olivier e hijos; 30 cajones librería para G. Gibrar; 19 cajones perfumería y mercería para Secyinski; 8 cajones perfumería para Harrods Lda.; 142 cajones mercería, licores y otros artículos; 76 cajones vino y 50 barriles vino para Gath y Chaves; 39 cajones bicicletas, motocicletas y artículos para id., L. Pagés; 10 cajones id. para Moulantt; 7 cajones id. para B. Ros; 17 cajones id. para Olivier y Albert; 8 cajones id. para S. Fernández; 512 bultos artículos metálicos par Portalis H., 500 cajones papas para Benardi; 110 cajones vino y 500 cajones agua mineral para Dassond; C. y C. 19 cajones mercería a la orden; 36 cajones mercadería varias para Michelin y Cía.; 150 cajones vinagre para L. Raggio y Hnos.; P. A. F. 40 cajones fruta seca a la orden; 20 cajones vino para B. Sarthou; 100 cascos vino para Caloct y Cía.; 48 cajones cápsulas para Benegas Hnos.; 500 cajones papas para J. Peluffo; 60 cajones fruta seca para Corvellera; 60 id. id. para F. Lagarde; 1000 cajones papas para A. Furlantt; 850 id. manzanas para el mismo; 8 cajones plantas vivas para la señoritta de Anchorena; 7 cajones para S. Colona; 4 barriles vino para Larroqueto y Cía.; 22 bultos mercaderías varias para Pío Soldaty; A. B. 7 cajones perfumería a la orden; H. B. 24 cajones mercería a la orden; 50 líos cada uno 2 cajones mostaza para D. y Fermillón; 100 líos id. para Queirolo H.; 101 fardos tejidos para Pérez y Cía.; 64 barriles vino para A. Camey; 1500 cajones bitter para Delor y Cía.; F. W. 25 barriles vino a la orden; 125 cajones fruta seca para Solamoleff; Mignaguy y Cía.; 43 cajones id. para Solamoleff; 1000 cajones bitter para Pedefiano; F. C. 30 barriles vino para la orden; F. W. 30 cajones id. a la orden; 7 cajones vinos; 1 cajón perfumería y 1 cajón conservas para el ministro belga; M. B. B. 20 cajones conservas, 2 cajones papel, 1 cajón varios y 15 cajones vino para la Sociedad Importadora; vino 780 bultos varios para varios.

De Lisboa: 65 cajones escarbadientes para Morelra y Cía.

De Pernambuco: 66 cajones caf para la Sociedad de Café.

De Río de Janeiro: 300 sacos café a la orden: 2000 ananas para B. y Camuyrano.

De Santos: 8000 cachos bananas para M. Riberio; 5000 cachos id. para A. Garridó; 5000 cachos id. para L. Castro.

DIRECCION PATENTES DE INVENCION Y MARCAS DE FABRICA, DE COMERCIO Y DE AGRICULTURA.

Marcas solicitadas el 28 de enero de 1916

51387

BAU

51388

51389

SI SEÑOR

51390

COMPAÑIA SUD AMERICANA DE CARBON

51391

Irma

51392 y 51393

Acta N.o 51.387. — José Bau y Vergés. — Alimenticios o ingredientes para la alimentación, clase 22.

Acta N.o 51.388. — Figuerola, Palau y Cía. — Substancias minerales, vegetales y animales, natural o preparadas, para la edificación, etc., clase 3.

Acta N.o 51.389. — E. Astudillo Menendez. — Impresiones y publicaciones, clase 18.

Acta N.o 51.390. — Mauricio Rosenbladt. — Carbones y leñas, clase 3.

Acta N.o 51.391. — Balbiani Hnos. — Alimenticios, etc., clase 22.

Actas Nos. 51.392 y 51.393. — Blanco Hnos. y Chiappe. — Confecciones, sombrerería, mercería, perfumería, etc., clase 16. Productos medicinales, farmacéuticos, etc., clase 2.

OBLIGADO & Cía.

Agentes de Patentes y Marcas — B. Mitre 313

AVISOS VARIOS

CASA VACCARO

ESTABLECIDA EN EL AÑO 1885

Para el Cambio General de Moneda y la compra y venta de Acciones y Títulos de renta Nacionales, Provinciales y Extranjeros, es la casa más recomendada de la República.

SEVERO VACCARO

AV. DE MAYO 646 - Buenos Aires

EMPRESA DE PINTURAS DE JUAN J. GUERRA

Para la ciudad o campaña. — Presupuestos gratis. — San Salvador 3869. v. 11 F.

Intendencia Municipal de la Capital

CEMENTERIO DEL NORTE

Cítase a los dueños del sepulcro conocido por de don Valentín Durand, y a los de la sepultura 8a., del núm. 76, sección San Antonio, del cementerio del Norte, para que dentro del plazo de 30 días, a contar de la primera publicación de este aviso, concurran a la dirección general de Cementerios, a fin de convenir la forma de dar ubicación a sus respectivas propiedades.—Buenos Aires, Enero 5 de 1916.—El secretario. 145v8Feb.

EDICTOS JUDICIALES

Por disposición del señor juez de 1.a instancia en lo civil de la Capital de la República doctor don Uladislao F. Padilla, se cita y emplaza por el término de treinta días, a contar desde la primera publicación del presente, a todos los que se consideren con derecho a los bienes dejados por fallecimiento de doña MARIANA FREIRE DE VIDAL, ya sean como herederos o acreedores: para que dentro de dicho término, comparezcan por ante su Juzgado y Secretaría del que suscribe, a deducir sus acciones en forma, bajo apercibimiento de lo que hubiere lugar por derecho.

Buenos Aires, diciembre 22 de 1915. — Jorge Ferrari. 101 v. 6 Feb.

Por disposición del señor juez de comercio de feria de la capital de la República, doctor don Eduardo M. Naón, se hace saber por medio del presente y por el término de tres días, que la sociedad que en ésta plaza giraba bajo el rubro de SIRI, BOLLO y COMPAÑIA, ha sido disuelta de común acuerdo de socio, quedando el activo y pasivo de la extinguida sociedad a cargo de los socios Carlos Siri y Edmundo P. Bolló según escritura pasada ante el escribano Mario González Heredia, con fecha 16 de Diciembre de 1915, en ésta capital.

Buenos Aires, Enero 26 de 1916. — Alfredo G. Romero, secretario. Oficina Palacio de Justicia, 6.o piso. 237 v. En. 31.

MINISTERIO DEL INTERIOR

Dirección general de territorios nacionales

Llámase a remate público para la provisión de cien mil (100.000) litros de nafta Pratt y doscientos (200) tanques de hierro reforzados, capacidad de doscientos (200) litros cada uno.

El remate tendrá lugar el día dos (2) de Febrero de 1916, a las 3 p. m., en la Dirección General de Territorios.

El pliego de condiciones se publica en el Boletín Oficial. Por más datos dirigirse a la Dirección General de Territorios.

Buenos Aires, diciembre 28 de 1915.

F. Ruiz Moreno.

v. Febrero 4.

CURSO GRATUITO DE TELEGRAFIA

En el local de la escuela Rioja 890 se dictan clases gratuitas de esta asignatura y en cuyo curso existen asientos vacantes. La enseñanza es para ambos sexos. Las clases funcionan los días lunes, miercoles y sábados, de 8 a 10 de la noche.

WHISKY BUCHANAN

COMPAGNIE D'ASSURANCES Generales contre l'incendie (DE PARIS)

SEGUROS CONTRA INCENDIOS

FUNDADA EN EL AÑO 1819

SINIESTROS PAGADOS DESDE SU FUNDACIÓN

Trescientos setenta y un millones de francos

Frs. 371.000 000

Condiciones excepcionales para edificios

Agentes generales: PORTALIS & Ca. Ltda.

RIVADAVIA 666 y AV. DE MAYO 655 - Buenos Aires

135 v. 31 enero d. p. m.

Automóviles y carruajes para paseo

SERVICIOS FUNEBRES

IRIBARNE & Cía.

Casa central: TACUARI 344

TELÉFONOS: U. Telef. 446 y 1513, Libertad- Coop. 852, Central

NO CONFUNDIR

AVISOS FUNEBRES

† JOSE G. GRILLO. — (q. e. p. d.) — Falleció el 1.o de Octubre de 1915. — Los que suscriben invitan a los amigos y demás relaciones del extinto, quieran concurrir al cementerio del Norte, el domingo 30 del corriente a las 10 a. m., a objeto de colocar la placa que le dedican a su memoria: S. J. García Anido, Federico V. Vitale, Alberto N. Cadelago, Domingo Monteverde, Eduardo R. Taladrid, Carlos Raffo, Santiago Sasso, José Resta, Teodoro Fernández, José M. Baña, Juan Naso, Luis Dughetti, Federico A. Roubaud, José F. Ferretti, Pedro Pocil, José Sánchez, Victoriano Imizcoz, Guillermo Trats, Julián Imizcoz, Matías Corlin, Carlos Dodero, Valentín Ortelli, José Sordo, Livio Ratto, Güerino Ortelli, Manuel Lecona, Ricardo Astengo, Laurentino C. Mejías, Laureano Bandizzone, Francisco Viacava, Fortunato B. Arzeno y Manuel Battaglia. 234 v. 29 En.

PROFESIONALES

MEDICOS

ANALISIS — LABORATORIOS Y FARMACIA Abierto Día y Noche

SUIPACHA 477 U. T. 818, Libertad DOCTORES NELSON

Secretas - Sífilis - Piel

DOCTOR SARACENI especialista)

Cura rápida de enfermedades secretas, estrecheces uretrales, blenorragia y orquitis. Curación de la sífilis con aplicación sin dolor de 606 - 914

De 8 a 11 a.m. y de 2 a 9 p.m. CORRIENTES 1777

Doctor CANTARELL Especialista en las enfermedades de la piel, vías urinarias, secretas de ambos sexos y las propias de las señoras. Tratamiento científico, eficaz y rápido de la neurastenia, debilidad vital y agotamiento.

De 2 a 5 p.m. LAVALLE 910 y 8 a 9 p. m.

Dr. ALFREDO SCARANO

Sífilis, venéreas, piel. Servicio de la Asistencia Pública. Azcuénaga 334, de 2 a 6 y de 8 a 10 de la noche.

Dr. A. F. CELESIA

Cirugía y enfermedades de señoras. De 2 a 4 p. m. — Bartolomé Mitre 1791.

Dr. PICCININI

Especialista en enfermedades secretas; gastro intestinales y piel. — Consultas de 11 a 12 a. m. y de 4 a 6 p. m. Consultas 5 pesos, aplicaciones del 914, 20 $. — Corrientes 1211. 196 v Abril 18.

Dr. W. E. ESCUDERO

Señoras, niños y partos. Lunes y viernes, de 4 a 6 p. m. — Arenales 1592. — U. Telef. 238, Juncal.

Dr. A. C. REBUFFO

Enfermos de los ojos

Consultas de 10 a 11 y 2 a 6 p. m.

Bmé. MITRE 1038 per.

Dr. MAMERTO ACUÑA

Profesor de la Facultad de Medicina. Enfermedades de niños. Consultorio de 2 a 4 p. m. MAIPU 817. 208 v. Julio 22.

Dr. ELIZALDE

Especialista en vías urinarias, jefe de clínica del servicio de las enfermedades del riñón, próstata, vejiga, etc., en el hospital San Roque. Consultas de 2 a 6. MAIPU 813. 209 v. 22 Abril.

Dr. A. NOCETI

Enfermedades de los ojos y prescripción de anteojos. De 1 a 6 p. m.

MAIPU 535. per.

Dr. MARTIN M. TORINO

Médico cirujano. Enfermedades crónicas e internas. Ha trasladado su consultorio a ARENALES 1640. Consultas de 1 a 3. 213 v. Julio 24.

ABOGADOS

Dr. FRANCISCO BEIRO

TALCAHUANO 287 U. T. 796, Libertad.

DOCTOR VICENTE C. GALLO

Estudio: Avenida de Mayo 1411.

U. T. 665 (Libertad)

DOCTOR FERNANDO SAGUIER

Estudio: Florida 440.

U. T. 6087 (Avenida)

DOCTOR TOMAS DE VEYGA

Estudio: Sarmiento 643. U. T. 6060 (Aven.)

La Plata, calle 7 N.o 791. U. T. 377, La Plata

DOCTOR LEOPOLDO MELO

Estudio: Bmé. Mitre 311

U. T. 1913 (Avenida) y 1866 (Juncal)

Dr. TOMAS A. LE BRETON

Estudio: Bmé. Mitre 343

Dr. ERNESTO CORVALAN

Estudio: Avenida de Mayo 981

U. T. 3900 (Libertad)

DOCTOR JULIO A. ROJAS

Estudio: Uruguay 543, Dpto. 2.

U. T. 1955, (Libertad)

Estudio de los Dres. CELESIA Y SILVA

Tucumán 900, U. T. 1465 (Libertad)

DOCTOR LUIS J. ROCCA

Anchorena 626.—U. T. 841 (Mitre)

DOCTOR ELEODORO LOBOS

Estudio: Maipú 462

U. T. 22 (Avenida) y 3710 (Avenida)

DOCTOR EMILIO ZORRAQUIN

Estudio: Cangallo 666

U. T. 270 (Avenida) y 3894 (Juncal)

Doctor Leonardo Pereyra Iraola

Esmeralda 1212, U. T. 1521 (Juncal)

Estudio: Florida 880, U. T. (Av.)

DOCTOR HIPOLITO LEYS

Estudio: Lavalle 930, U. T. 3608, (Lib.)

DOCTOR VICTOR M. MOLINA

Estudio: Avenida de Mayo 605

U. T. 4954 (Avenida)

Dr. Antonio Barrera Nicholson

Estudio: Tucumán 1353, U. T. 806 (Libertad)

Dr. DOMINGO E. SALABERRY

Defensa 188

DOCTOR F. NUÑEZ LOZANO

Estudio. Cangallo 673

Unión Telefónica 844 (Avenida)

Doctor Andrés Ferreyra (hijo)

Estudio: Lavalle 1378

Unión Telefónica 4240 (Libertad)

DOCTOR RAUL MANRIQUE

Estudio: Lavalle 730

U. T. 6197 (Avenida) y 357 (Mitre)

DOCTOR JOSE M. GIUFFRA

Estudio: Talcahuano 446

DOCTOR PEDRO A. FOX

Estudio: B. Mitre 754

DOCTOR CARLOS F. MELO

Estudio: Uruguay 546

Unión Telefónica 3784 (Libertad)

DOCTOR M. ALVAREZ COMAS

Abogado

U. T. 3554, Avenida Sarmiento 412

ESPECTACULOS

TEATROS

SAN MARTIN. — ESMERALDA 257. — Espectáculos cinematográficos con números de gran atracción para familias, por secciones. — Hoy: a las 6.15 p. m., sección vermouth: Estrenos en el cinematógrafo y números de variedades. — Platea 0.40 $.—Noche, cuatro secciones a las 8.45, 9.30, 10.15 y 11.30: Estrenos en el cinematógrafo y números de variedades por los artistas: Miss Edith, Los A B C, Bermúdez-Nenima, Mary Osvaldini, Terceto Mignon y debuto de La Mejicana notable bailarina. — Platea: sección sencilla, 0.30 $; sección doble, 0.40 $.

NUEVO — CORRIENTES 1528. — COMPAÑIA cómica nacional y de variedades. Primer actor cómico, Enrique Muiño. Primera actriz de carácter Aurelia Ferrer. — Maestro director de orquesta, Antonio Lozzi. — Espectáculo por secciones. — Hoy: LAS PROVINCIANAS, NUBES QUE PASAN, y bailes por La Iberia, LAS ENTRAÑAS DEL LOBO, y tonadillas por Linda Thelma, REMATE JUDICIAL, el dúo cómico Los Colombi-Piris. — Platea, 0.80 $ por sección.

APOLO. — CORRIENTES 1386.—ESPECTACULOS cinematográficos, con números de gran atracción. — Hoy a las 4, 5 y 6.15: Cinematógrafo y números de variedades por los artistas: Lolita, Duarte, Henry, Carelli. — Noche, cuatro secciones: Estrenos en el cinematógrafo y números de variedades por los artistas: Lolita, Carelli, Henry, Trío Pastor, Duarte y Antonia Costa. — Platea, 0.30 $ por sección.

NACIONAL — CORRIENTES 960. — COMPAÑIA de variedades, cinematógrafo y grandes atracciones. — Espectáculo altamente moral para familias por secciones. — El jueves 3 de febrero, debute de la compañía. — Precios populares.

AVENIDA. — AVENIDA DE MAYO 1222. — Compañía de zarzuela española, bajo la dirección de Manuel F. Palomero, primer actor Miguel Ligero. — Maestro director de orquesta, Felipe Torres. — Hoy: SOL Y CAIRELES, SAN JUAN DE LUZ, EL PAIS DE LAS HADAS. — Platea, 1 $ por sección.

COMEDIA. — C. PELLEGRINI 243. — COMPAÑIA de zarzuela dirigida por Miguel Lamas. — Hoy: a las 6 p. m.: DE MIRAFLORES Y A PRUEBA, y a continuación bailes por La Malagueñita y tonadillas por María Tubau. — A las 8.45: LA CASA DE QUIROS, LA ALEGRIA DE ESPAÑA y couplets por María Tubau, LA CASA DE QUIROS y bailes por La Malagueñita. — Platea, 1 $ por sección.

El lunes 31, estreno de la fantasía bufa de Juan de la Cruz Ferrer, música del maestro Bernardino Teres: DEL OLIMPO A BUENOS AIRES O LA CRISIS DEL AMOR.

MARCONI. — RIVADAVIA 2330. — COMPAÑIA española de operetas y zarzuelas Aida Arce. — Maestros directores: Samuel Arce y Carlos Pineda. — Hoy, la opereta en tres actos: LA VIUDA ALEGRE. — Platea, 1.50 $.

MAYO. — AVENIDA DE MAYO Y LIMA. — Compañía de variedades. Espectáculo por secciones especial para familias. — Hoy dos funciones. — Tarde: Los Morrons, The Stevens, Rosita Coimbra, Julita Gámez, Troupe Zaretsky, La Gazela, Mirko, Henry. — Platea: sección sencilla, 0.20 $; sección doble, 0.30 $. — Noche: Los Morrons, Troupe Zaretsky, Rosita Coimbra, Maxow, Valery-Max, La Gazela, The Stevens, Trío Pastor, Julita Gámez, Henry, Mirko. — Platea: sección sencilla, 0.30 $; sección doble, 0.40 $.

BUENOS AIRES. — CANGALLO 1042. — ESPECTÁCULO de biógrafo y variedades, con los artistas Antonia Costa, Richiardi, Duarte, Mirko, The Stewens, Los Stelles, The Rukolina. Siete secciones diarias. — Hoy: Variado programa con interesantes novedades. — Platea: tarde, 0.10 $; noche, 0.20 $ por sección.

BATTAGLIA. — (ANTES NACIONAL NORTE). — Santa Fe 1570. — Compañía de zarzuela española, bajo la dirección de Luis Navarro Sola. Primeras tiples: Celia Galván y Josefina Astorga. — Maestro director de orquesta, Antonio Lozzi. — Hoy debuto: MARINA, EL DUO DE LA AFRICANA. — Platea, 1.50 $.

VARIEDADES. — PLAZA CONSTITUCION. — Compañía criolla de atracciones y variedades Reynaldi-Bebecito. — Hoy, debuto de la compañía. Variado programa de atracciones y novedades y el drama JUAN SOLDAO.—Platea, 1.20 $.

VARIEDADES Y CIRCOS

CASINO. — MAIPU 336. — COMPAÑIA DE Variedades y atracciones. — Hoy: Variado programa, tomando parte todos los artistas. Estreno de la compañía Molasso: LA SONAMBULA. — Entrada general, 1 $.

ROYAL THEATRE. — CORRIENTES 839. — GRAN compañía nacional de revistas y operetas. — Dirección Bayón-Herrera. — Hoy a las 6: Aperitif-Tango. — Entrada gratis. — A las 9.15: EL PAJAR DE PUPITANIA, ALI-BENJUI, A PESO EL CUBIERTO. — Platea, 1 $.

PARQUE JAPONES. — CALLAO Y PASEO DE Julio. — Diversiones al aire libre. Teatro Romano. Atracciones mecánicas. Ferrocarril escénico, El Bobby, Water-Chute, Las Olas, Rueda gigante, Canal misterioso, Aeroplano. Exhibición de indios, Los Himalayas, Bandas de música. Domingos y días feriados, tarde y noche, fuegos artificiales. — Entrada días hábiles, tarde, una persona mayor con cuatro niños, 1 $. — Noche y domingos, tarde 1 $. Niños 0.30 $.

CIRCO ANSELMI. — LAVALLE Y LARREA. — Compañía acrobática y de dramas nacionales. — Próximamente debuto de la nueva compañía.

SKATING RINK L'AIGLON — FLORIDA 146. — Patinaje sobre ruedas. Tres secciones diarias: mañana, tarde y noche. Gran banda Sesen.

FRONTON BUENOS AIRES, CORDOBA 1111. — Hoy a las 9.15 p. m., dos partidos de pelota cesta: El primero a 30 tantos, entre Iraola y Ermita contra Abando, Americano y Ugarte. El segundo a 30 tantos, entre los hermanos Erdoza contra Cazalis I, Cazalis II y Eguía.

PABELLON DE NOVEDADES. — (CORRIENTES y Bermejo). — Gran Circo de Variedades.—Próximamente reaparición del celebrado primer actor don José J. Podestá. — Cuanto antes debut en este vasto y elegante pabellón (convenientemente transformado) de dos grandes compañías mixtas, ecuestre, acrobática y de dramas nacionales, bajo la dirección del popular José J. Podestá.

CINEMATOGRAFOS

PALACE THEATRE. — CORRIENTES 751. — Hoy función tarde y noche: Nuevas informaciones de la guerra: A bordo del sumergible X, Los cazadores de Africa, En las cumbres de Alsacia.

SELECT. — SUIPACHA 482. — HOY FUNCION tarde y noche: Amor triunfante, Enoch Harden.

EMPIRE THEATRE. — CORRIENTES Y MAIPU. — Hoy función tarde y noche: Tempestad de un alma, El resucitado, Amor ferroviario.

CINE OPERA. — CORRIENTES 848. — HOY FUNción tarde y noche: Variado programa con estrenos.

SPLENDID THEATRE. — SANTA FE 1848.—HOY función tarde y noche: Lucha de corazón, Corazón de bandido.

LAVALLE. — LAVALLE 921. — HOY FUNCION tarde y noche: La desechada, en 12 partes.

ELECTRIC PALACE. — LAVALLE 836. — HOY función tarde y noche: La sombra de la muerte.

PETIT PALACE. — LIBERTAD 976. — HOY FUNción tarde y noche: Variado programa con estrenos.

SMART PALACE. — CORRIENTES 1279-1283. — Hoy función tarde y noche: El mestizo de Mirdanao, La caja negra, Carlitos entrando en trampa.

CRISTAL PALACE. — CORRIENTES 1556. — HOY función tarde y noche: El misterio de las cartas, por Capozzi.

THE AMERICAN PALACE. — CORDOBA Y Callao. — Hoy función tarde y noche: Assunta Spina, El suelto de la mañana, La tortura de los leones.

BIJOU SALON. — PUEYRREDON 965. — HOY función tarde y noche: Por una sola representación, No le valió la treta.

DON JUAN DE GARAY. — GARAY 2467. —HOY función tarde y noche: Para salvarlo.

ESLAVA. — SUIPACHA 464. — HOY FUNCION tarde y noche: La caja negra, Las rosas de la vida.

PETIT COLON. — CORDOBA 2930. — HOY FUNción tarde y noche: Variado programa con estrenos.

DE LAS FAMILIAS. — CABILDO Y F. LACROZE. Hoy función tarde y noche: Variado programa. — El lunes 31: Max Linder, en 25 partes.

FLETES DE LA SEMANA

Nombre del buque	Tonel.	a cuenta	Fecha de embarque / Puerto de embarque	Carga	Flete	Destino
Jossifoglu	6.500		Febrero, B. Aires o La Plata	Cereales	146 ch. 3p.	Reino Unido
Havur	5.000		25 Marzo canc., San Lorenzo	"	151 " 3p.	" "
Havur	5.000		25 Marzo, opción Bahía Blanca	"	misma tarifa	" "
Othen Stathatos	5.200		15 de Marzo canc., B. Aires	"	147 ch. 6p.	" "
Superior	1.800		Abril-Mayo, Conc. del Uruguay	"	130 "	" "

Adolfo Bullrich y Cía.

Sucursales y remates-ferias de haciendas periódicos en Bahía Blanca, Azul, Chascomús, 30 de Agosto, Necochea, Coronel Suárez, Utracán, Quequén y De Bary.

1400 NOVILLOS, 28.000 LANARES Y 1000 yeguarizos. — Haciendas de buena clase y estado, siendo los novillos muy buen mestizo Durham, de 1 1|2 años, sola marca, el lanar mestizo Lincoln y el yeguarizo pesado y liviano; en el establecimiento "Quillalauquen", distante 1 y 1|2 leguas de Santa Elena (F. C. S.), por orden y cuenta de don Alberto Leloir, y de acuerdo con el siguiente detalle:

Vacuno: 1000 novillos de 1 1|2 años, muy buena clase y estado, sola marca, en 2 lotes.

400 novillos de 1 1|2 años, buena clase y buen estado, sola marca.

Lanar: 2000 capones 2 y 4 dientes, buena clase y estado.

2000 capones de 2 y 4 dientes, buena clase y estado.

10.500 ovejas de buena clase y estado, en lotes de 2000.

10.500 borregos y borregas, en lotes de 2000.

Yeguarizo: 1000 yeguarizos, incluso caballos, potros y yeguas.

La venta se realizará.

El miércoles 2 de febrero, a las 12 m., en el mismo establecimiento, después de un almuerzo campestre, con las haciendas a la vista y debidamente clasificadas en lotes.

Próximamente detalles de trenes.

Otros informes en nuestra casa, Florida 269 y 273. Buenos Aires, y a nuestros escritorios en el Azul y Bahía Blanca. — Adolfo Bullrich y Ca. 215 fbrero 1

LINCOLN IMPORTADO POR PEARS. — Un buen lote de 30 carneros Lincoln importados de Inglaterra por el señor A. T. Pears, se rematarán

El martes 1.o de febrero, a las 3 de la tarde, en nuestra casa San Martín 254. Comisión a cargo de los compradores.—Adolfo Bullrich y Cía. 227 En. 31

10.000 VACUNOS DE "LA ARAUCANA" EN VENDIA—

Haciendas de muy alta mestización Durham y en muy buen estado, por liquidación total de las existentes en el establecimiento "La Araucana", distante 4 leguas de Vedia, F. C. P., por orden y cuenta de don Arturo H. Massey.

La hacienda es toda sola marca del vendedor y sus planteles y rodeos son dignos de la más alta recomendación, por su tipo, tan perfecto y tan completo que es sin duda muy difícil alcanzarlo igual en crianzas generales. A los ganaderos, criaderos o invernaderos y a los frigoríficos, los recomendamos especialmente en la seguridad de que hallarán positivas conveniencias en su adquisición.

La liquidación comprende también 800 ovejas Lincoln, 474 yeguarizos y los útiles y enseres existentes en el establecimiento.

Detalles—840 novillos de 2 1|2 años, listos y casi listos.
1000 novillos de 1 1|2 años, buen estado.
2500 vacas de alta mestización y gran estado, con 2500 terneros al pie, en lotes.
840 vacas de gran clase, servidas.
760 vaquillonas de 2 1|2 años, servidas, en lotes.
1060 vaquillonas de 1 1|2 años, buen estado, en lotes.
Plantel—40 vacas con 40 crías, en dos lotes.
40 vacas servidas.
60 vaquillonas de 2 1|2 años.
60 vaquillonas de 1 1|2 años.
Toros—280 Durham puros por cruza, en lotes de 5 y 10.
Lanar—800 ovejas Lincoln.
Yeguarizos—474 incluso potros, potrillos, yeguas y caballos de tiro y silla.

La venta se realizará

El miércoles 9 de febrero, a las 9 a. m., en el mismo establecimiento, con las haciendas a la vista y clasificadas en lotes apropiados. Comisión, 2 o|o al vendedor y 2 o|o al comprador.

Otros informes en nuestra casa Florida 269 y 273, Buenos Aires. — Adolfo Bullrich y Cía.

LINCOLN DE SHEPHERD—

25 borregos Lincoln seleccionados en afamadas cabañas inglesas e importadas por el señor Joseph Shepherd, se rematarán

El viernes 4 de febrero, a las 3 p. m., en nuestra casa, Florida 254. Comisión a cargo de los compradores. — Adolfo Bullrich y Cía. 239 v. Feb. 3.

LINCOLN DE FRED G. BATTLE—

Un buen lote de 19 carneros y 21 borregos Lincoln, criados e importados por el señor Fred G. Battle, se rematarán

El jueves 3 de febrero, a las 4 de la tarde, en nuestra casa San Martín 254. — Comisión a cargo de los compradores. — Adolfo Bullrich y Cía. 240 v. Feb. 2

SALABERRY & BERCETCHE

Casa central DEFENSA 188, Bs. Aires-Sucursal: Córdoba 951, Rosario

9.000 VACUNOS DURHAM 9.000

De gran clase y estado

22.000 LANARES LINCOLN 22.000

DEFINIDO

En el establecimiento "SAN JACINTO" distante una legua de

OLAVARRIA F. C. S.

El Domingo 6 de Febrero

Próximamente detalles completos.

Informes en nuestra casa central y sucursal Rosario.

Arturo J. Romero

JUDICIAL — MONTEVIDEO 983—EDIFICIO antiguo, en terreno de 7 metros 50 centímetros de frente, por 13 mts. 85 cts. de fondo o lo más o menos que resulte dentro de sus muros (8.66 varas por 16 varas) Base de venta, $ 15.000 m|n. El domingo 30 de Enero a las 5 p. m. en la misma propiedad, como perteneciente a la sucesión de doña Rosa Bonini de Solari, por orden del señor juez de 1.a instancia doctor Gerónimo Balarino, secretaría del doctor Modestino C. Pizarro. Los títulos están agregados al expediente de la testamentaría. Se hace saber que por orden del señor juez, el escribano Arturo M. Sanabria es el designado para extender la respectiva escritura. Seña 8 o|o. Comisión 2 o|o. Informes en la secretaría indicada, 6.o piso, Tribunales, o en el escritorio del martillero, Perú 175. — Buenos Aires, diciembre 29 de 1915. — M. C. Pizarro, secretario. 163 v. Enero 28.

ARTURO J ROMERO — JUDICIAL — CANgallo 3961. — Edificio en terreno de 8 m. 876 milímetros de frente al sud, por 70 m. 146 milímetros de fondo en el costado este y 70 metros 87 cent. en el del oeste, teniendo en su contrafrente 15 m. 155 milímetros. Base de venta, $ 25.000 m|n. El domingo 30 de Enero de 1916 a las 5 1|2 de la tarde, sobre la misma propiedad y como perteneciente a la sucesión de doña Rosa Bonini de Solari; por orden del señor juez de 1a. instancia doctor Gerónimo Balarino, secretaría del doctor Modestino C. Pizarro. Los títulos están agregados al expediente de la testamentaría. Se hace saber que por orden del señor juez, el escribano señor Arturo M. Sanabria es el designado para extender la respectiva escritura de venta. Seña 8 o|o. Comisión 2 o|o. Informes en la secretaría indicada, 6.o piso, Tribunales, o en el escritorio del martillero, Perú 175. — Buenos Aires, diciembre 29 de 1915. — M. C. Pizarro, secretario. 164 v. Enero 28

M. Villar Sáenz Peña y Vidal

JUDICIAL: EN FLORES. — Propiedad Esperanza 650, entre las de Morón y Tranway, próximo a la Avenida Rivadavia. Orden del señor juez de lo Civil, doctor Pedro V. Meléndez. Juicio Nolla Julio contra Luis Giglioni por cobro de un crédito hipotecario, cuyos autos tramitan por la secretaría a cargo del doctor Alberto C. Oderigo. Mide: 8 metros 66 centímetros de frente al N. E. por 43 metros 47 centímetros de fondo en el costado N. O. y 43 metros 50 centímetros en el S. E., igual a 376 metros 58 centímetros cuadrados. Edificio: Jardín al frente, 3 dormitorios, comedor que cuadra al patio, cuarto de baño, una pieza de altos para servicio, cocina y w. c., lavadero cubierto, una balaustrada de material que divide el patio a un espacioso fondo, carpintería de cedro y pino, celosías, cielorraso de yeso, techos de cinc, patios de mosaicos, cañerías de gas y aguas corrientes, construcción en cal, etc. Base de venta con el 25 o|o de retaza o sea $ 6.300 moneda nacional.

El domingo 30 de enero, a las 5 p. m., en la misma propiedad. La escritura de trasmisión de dominio será otorgada por el escribano señor Pedro P. Lalanne. El comprador abonará el 8 o|o a cuenta de precio y el 2 o|o de comisión. Mayores informes a la secretaría indicada o a nuestra casa, Victoria 599 esquina Perú. — M. Villar Sáenz Peña y Vidal. — José F. Oderigo, secretario. 162-v.-29-e.

Rodolfo Guillón y Cía.

Liquidaciones de haciendas y remates-ferias. Sucursales en Pehuajó, Trenque Lauquen, Carlos Casares y R. Salazar. Exposiciones en 9 de Julio. Casa central, Suipacha 137.

2500 VACUNOS, 2000 LANARES y 40 TOros en R. SALAZAR.—Haciendas que en su casi totalidad son consignadas por los establecimientos "Jean Pierre" de D. Pedro D. González; "10 de Diciembre", de D. Domingo A. Achával y "El Cautivo", de la sucesión Raimundo Salazar, y que serán presentadas a venta en lotes debidamente clasificadas y de sola marca de cada remitente. 13.a liquidación de haciendas a efectuarse en R. Salazar, sobre la estación Salazar, F. C. C. G. B. A.; Mouras, F. C. Rosario a P. B. y a 4 leguas de Duhau, F. C. O.

El domingo 30 de enero, a las 2 de la tarde, con las haciendas a la vista y de acuerdo al detalle siguiente:

200 novillos de 3 años, alta mestización, carne gorda y gordos, marca líquida, procedencia Est. El Cautivo.

250 novillos de 2 y 2 1|2 años, gran clase, carne buena, dos marcas, procedencia Est. El Cautivo.

500 novillos de 2 años muy buena clase y estado, pocas marcas, procedencia Est. Jean Pierre.

420 novillos de 1 1|2 años, muchos especiales en clase y estado, dos marcas, procedencia Est. Jean Pierre.

180 novillitos de año, alta mestización, gran desarrollo, una marca, procedencia Est. El Cautivo.

100 vacas especiales en clase y gordura para mataderos y frigorífico, procedencia estación El Cautivo.

400 vacas muy buena clase, incluso 170 terneros, grandes y gordos, procedencia Est. 10 de diciembre.

100 vacas buena clase, preñez revelada, estado de parición, procedencia Est. 10 de Diciembre.

100 vacas buena clase, preñez, revelada, estado de parición, procedencia. Est. 10 de Diciembre.

150 vaquillonas de 2 años, gran clase, marca líquida, procedencia Est. El Cautivo.

40 toros muy buena clase, P. P. C., procedencia Est. El Cautivo.

1200 ovejas Lincoln de 2 a 4 dientes, especiales para cría.

200 ovejas especiales en clase y gordura para matadero.

400 capones buen mestizo, gordos, de frigorífico.

200 borregos para frigorífico y matadero.

Trenes. — Especial Once a Mouras. —Los concurrentes que efectúen el viaje por F. C. O., deberán tomar el tren que sale de Once el sábado 29 a las 7.05 p. m., solicitando comodidades para el coche dormitorio, reservado que en Timote, será acoplado al tren especial del F. C. R. a P. B. llegando a Mouras el domingo 30 a las 8.30 a. m. donde quedará el tren especial, pudiendo regresar el mismo día, saliendo de Mouras a las 8.30 p. m., llegando a Timote a las 10 p. m. para empalmar con el nocturno del Oeste a las 11.52 p. m. y llegar a Once el lunes 31 a las 8.35 de la mañana.

Buenos Aires-Salazar. — Los concurrentes de la capital que efectúen el viaje por Cía. General Buenos Aires deberán tomar el tren que sale de estación Buenos Aires el sábado 29 a las 8 p. m., llegando a Salazar el domingo 30 a las 7.47 a. m. donde quedarán los coches de dormitorios y restaurant para el mismo día a las 8.38 p. m. y llegará a regresar por el nocturno que sale de Salazar estación Buenos Aires el lunes a las 8.05 de la mañana.

Once, 9 de Julio, Carlos Casares, Pehuajó, Francisco Madero. — Tienen tren que sale de Once el sábado 29 a las 9 p. m. y que pasa por 9 de Julio a las 2.52 a. m., por Casares a las 4.16 a. m.; por Pehuajó a las 5.50 a. m.; por Francisco Madero a las 6.14 a. m.; y que tendrá una parada especial entre las estaciones Madero y Paso, en el cruce del F. C. R. a P. B. y en cuyo punto deberán trasbordar los concurrentes para tomar el tren especial que esperará en el puente y que por vía Rosario a P. B. llegará hasta el mismo local de ventas de Salazar. Este tren regresará el mismo día domingo para que en el puente indicado, puedan los concurrentes trasbordar al nocturno del F. C. O. que pasa por ese punto a las 10 p. m. y que llega a Once el lunes a las 7.05 a. m.

Once-Duhau. — Tienen tren que sale de Once el sábado 29 a las 9 p. m., llegando a Duhau el domingo 30 a las 7.10 de la mañana, donde encontrarán comodidades para trasladarse a Salazar.

De Trenque Lauquen el día del remate saldrán automóviles con destino a Salazar; los que deberán ser ocupados antes de las 9 de la mañana frente a nuestros escritorios en aquella localidad.

Rosario a Mouras. — Los concurrentes de Rosario tienen que tomar el tren que sale de Rosario (F. C. B. a P. B.) el sábado 29 a las 8 a. m. llegando a Mouras el domingo 30 a la 1.55 a. m. pudiendo regresar el lunes 31 por el nocturno que pasa a las 10.53 de la noche por Mouras llegando a Rosario el martes a las 10.30 a. m.

A. Sollier a Mouras. — Tienen tren que sale la víspera del remate de A. Sollier a las 12.50 p. m. y llega a Mouras el domingo a las 2 a. m.

Comisión 4 por ciento a cargo de los compradores en vacunos y lanares y 6 por ciento en reproductores.

Más datos en nuestros escritorios en Salazar en nuestras sucursales Pehuajó, Trenque Lauquen y Carlos Casares o en Buenos Aires, Suipacha 137.

213 enero 29

PEDRO Y ANTONIO LANUSSE

EN HUINCA RENANCO, F. C. P.

El miércoles 2 de Febrero de 1916

4000 vacunos

2500 lanares

venderemos en nuestras instalaciones, dando principio a la 1 p. m. con las haciendas a la vista, perfectamente clasificadas en lotes y de acuerdo con el siguiente detalle: 250 novillos cuarterones, 3 y 4 años, gran estado; 300 novillos mestizos Durham, 2 y 3 años, tipo frigorífico; 1200 novillos mestizos Durham, 1 1|2 y 2 años, tipo frigorífico; 150 novillos 1 1|2 y 2 años, buena clase y estado; 250 novillos mestizos Durham, 1 1|2 años, tipo frigorífico; 300 novillos 1 1|2 y 2 años, buena clase y estado; 470 vacas mestizas Durham, buen estado con 470 terneros al pie; 70 vacas mestizas Durham gordas; 100 vacas cuarteronas gordas; 100 vacas criollas y cuarteronas gordas; 150 vaquillonas mestizas Durham 1 1|2 años buen estado; 215 vacunos; 30 torunos gordos; 4 toros Durham.

Hacienda lanar: 2.000 ovejas Lincoln, buen estado; 500 ovejas Rambouillet, para consumo. Yeguarizos: 70 yeguas mestizas pesadas; 30 potros redomones. Posiblemente concurrirá más hacienda, cuyo detalle publicaremos conforme lo recibamos.

Trenes—Los concurrentes de Buenos Aires tienen tren el martes 1 que sale del Retiro (Este) a las 3 p. m., pasa por Mercedes a las 5.19 p. m., por Chacabuco a las 7.22 p. m., por Buchardo 2.40 a. m. y llega a Huinca Renancó a las 4.40 a. m.

De Bahía Blanca sale el tren el martes a las 10.30 a. m., pasa por Nueva Roma a las 11.34 a. m., por L. Lecube 1.04 p. m., por Darragueira 2.38 p. m., por Rivera, a las 4.20 p. m., por Catriló a las 6.35 p. m., por Quemú-Quemú 7.52 p. m., por Pico 9.05 p. m., por Chanilao 10.23 p. m.; por Realicó 11.22 p. m. y llega a Huinca Renancó a las 12.05 de la mañana.

Para comodidad de los señores concurrentes correrá desde Retiro un coche-dormitorio, el que quedará en ésa y para el cual podrán solicitar los boletos.

Las ventas se entienden al contado. Comisión 2 por ciento a cargo de los compradores y 2 por ciento a cargo de los vendedores en hacienda general y 3 por ciento a cada parte en reproductores y yeguarizos.

Por pedidos de local y otros informes, dirigirse a nuestro escritorio en ésta o a los señores Casenave Hnos., en Huinca-Renancó. — Pedro y Antonio Lanusse, Belgrano 836.

Banco Hipotecario Nacional

CAPITAL

25 DE MAYO 245

POR EJECUCION JUDICIAL. — CASA calle Paraguay N.o 3480, entre las de Guise y Coronel Díaz. N.o H.o 10843. Serie C. H. A. 6 por ciento. El Banco Hipotecario Nacional rematará en su local **EL MIERCOLES 2 DE FEBRERO DE 1916, a la 1.30 p. m., una** casa ubicada en la calle Paraguay número 3480. Edificio consta de zaguán de entrada, vestíbulo, sala, tres habitaciones, comedor, baño, cocina y pieza de servicio. Terreno mide 8 metros 443 milímetros de frente al N., por 52.20 metros en el costado O., 52.1. metros en el del E., y 8.50 metros en el contrafrente al S., con lo poco más o menos que resulte entre muros.

BASE DE VENTA $ 20.000

El comprador continuará haciendo el servicio de la hipoteca originaria de $ 15.500 que reconoce la propiedad, reducida hoy a $ 14.712, con 669 milésimos y abonará en dinero el exceso sobre esta suma hasta el precio de compra. Los títulos pueden ser examinados en la oficina del Banco antes del remate. Verificado éste no habrá lugar a reclamo. Seña, 5 por ciento. Comisión, 1 por ciento en dinero efectivo. Este remate se efectúa con sujeción a lo dispuesto en las leyes vigentes números 8172 y 9155. Por informes, ocurrir al Banco Hipotecario Nacional.

Aviso iniciado en LA EPOCA, el 17 de enero de 1916.

182 v. feb. 2

CAPITAL

POR EJECUCION JUDICIAL. — CASA calle Acevedo N.o 1789, entre las de Costa Rica y San Salvador. N.o H.o 19417. Serie C. H. A. 6 o|o. El Banco Hipotecario Nacional rematará en su local **EL MIERCOLES 2 DE FEBRERO DE 1916, a las 2 p. m.**, una casa ubicada en calle Acevedo número 1789. Edificio consta de zaguán de entrada, sala, escritorio al frente, dos habitaciones, baño, una pieza chica, cocina y w.c. Terreno, mide 8.66 metros de frente al NO., 8.81 metros en su contrafrente al SE., 26.40 metros en el costado NE., y 28.19 metros en el costado SO.

BASE DE VENTA 12.000 $

El comprador continuará haciendo el servicio de la hipoteca originaria de 9.000 $, que reconoce la propiedad, reducida hoy a $ 8.708, con 922 milésimos y abonará en dinero el exceso sobre esta suma hasta el precio de compra. Los títulos pueden ser examinados en la oficina del Banco antes del remate. Verificado éste no habrá lugar a reclamo. Seña, 5 por ciento. Comisión, 1 por ciento en dinero efectivo. Este remate se efectúa con sujeción a lo dispuesto en las leyes vigentes números 8172 y 9155. Por informes, ocurrir al Banco Hipotecario Nacional.

Aviso iniciado en LA EPOCA, el 17 de enero de 1916.

183 v. feb. 2

CAPITAL

FINCA. — CALLE TUCUMAN Nos. 3577|81, entre las de Sadi Carnot y Billinghurst. No. Ho. 10.823. Serie C. H. A., 6 o|o.—El Banco Hipotecario Nacional rematará en su local el **LUNES 14 DE FEBRERO DE 1916, a las 2 p. m.**, una finca ubicada en la calle Tucumán Nos. 3577 y 3581. Edificio consta de piso bajo y alto, retirado este último de la línea de la calle; el piso bajo con entrada por los Nos. 3577 y 3581, consta de cuatro piezas, cocina, un galpón para caballeriza, etc., y el piso alto tiene tres piezas, w. c. Terreno mide 8.66 metros de frente al S., 13 metros 342 milímetros en el contrafrente al N., 50 metros 642 milímetros en el costado E. y 48 metros 034 milímetros en el del O.

BASE DE VENTA: la hipoteca originaria que reconoce de $ 23.500

El comprador continuará haciendo el servicio de la hipoteca originaria que reconoce la propiedad, reducida hoy a $ 22.306 con 305 milésimos y abonará en dinero el exceso sobre esta suma hasta el precio de compra. Los títulos pueden ser examinados en la oficina del Banco antes del remate. Verificado éste no habrá lugar a reclamo. Seña 5 o|o. Comisión 1 o|o en dinero efectivo. Este remate se efectúa con sujeción a lo dispuesto en las leyes vigentes números 8172 y 9155. Por informes, ocurrir al Banco Hipotecario Nacional.

Aviso iniciado en LA EPOCA el 28 de enero de 1916.

No. 236-v-feb.-14

SUCURSAL SANTA FE

POR EJECUCION JUDICIAL. — CASA EN el departamento San Cristóbal, pueblo de la colonia Moisés Villa. — Préstamo N.o H.o 225|18677, serie C. H. A. 6 o|o, de $ 3.500 El Banco Hipotecario Nacional rematará en el local de su sucursal en la ciudad de Santa Fe, establecida en la calle Juan de Garay esquina San Gerónimo el día **MARTES 1.° DE FEBRERO DE MIL NOVECIENTOS DIEZ Y SEIS, A LAS NUEVE DE LA MAÑANA**, una casa situada en el pueblo de la colonia Moisés Ville, departamento San Cristóbal, compuesta de varias piezas y demás dependencias, con terreno de 775 metros cuadrados (25 metros de frente al sur, 25 metros de fondo al oeste, 50 metros de fondo al este con un contrafrente de 6 metros) lindando: al norte, con M. Malcined; al sur, calle pública; al este, Oser Wiemberg y al oeste, parte con L. Wogdorivitz y parte con Adolfo Kauffer.

BASE DE VENTA, $ 4.200

El comprador continuará haciendo el servicio de la hipoteca originaria de 3.500 $ que reconoce la propiedad, reducida hoy a 3385 pesos, con 803 milésimos y abonará en dinero el exceso sobre esta suma hasta el precio de compra. Los títulos pueden ser examinados en la oficina del Banco antes del remate. Verificado éste, no habrá lugar a reclamo. Seña, 5 por ciento y comisión 1 por ciento que serán exigidas en efectivo en el acto del remate, el que se efectúa con sujeción a lo dispuesto en las leyes vigentes números 8172 y 9155. Por informes ocurrir al Banco Hipotecario Nacional (25 de Mayo 245, capital federal) o a su sucursal en Santa Fe.

Aviso iniciado en LA EPOCA, el 15 de enero de 1916.

177 v. feb. 1o

SUCURSAL MENDOZA

POR EJECUCION JUDICIAL. — PROPIEDAD en el departamento de San Rafael, distrito Cuadro Nacional, con superficie de 7 hectáreas 1439 metros cuadrados. Préstamo N.o H|o 461|15.210. Serie C. H. A., 6 o|o, de $ 7.000.— El Banco Hipotecario Nacional rematará en el local de su sucursal en la ciudad de Mendoza, establecida en la calle Rivadavia No. 165 el día **LUNES CATORCE DE FEBRERO DE MIL NOVECIENTOS DIEZ Y SEIS A LAS DIEZ DE LA MAÑANA**, una propiedad ubicada en el departamento de San Rafael, distrito Cuadro Nacional, a un kilómetro al sur de la estación del mismo nombre del F. C. B. A. P., con superficie de 7 hectáreas 1439 metros cuadrados, conteniendo: 7 hectáreas de viña francesa y 1439 metros cuadrados de árboles frutales. Tiene además un edificio: La propiedad tiene derecho definitivo de agua para toda su extensión y riega por el canal Salas derivado del río Diamante. Sus límites son: norte, calle pública frente a Perret y Compañía en parte y el resto con los nombrados señores Perret y Compañía; sur, Eduardo Newton; este, Perret y Compañía y calle pública, y al oeste calle pública.

BASE DE VENTA: $ 9.800

El comprador continuará haciendo el servicio de la hipoteca originaria de $ 7.000 que reconoce la propiedad, reducida hoy a $ 6.688 con 769 milésimos y abonará en dinero el exceso sobre esta suma hasta el precio de compra. Los títulos pueden ser examinados en la oficina del Banco antes del remate. Verificado éste, no habrá lugar a reclamo. Seña, 5 por ciento y comisión 1 o|o que serán exigidas en efectivo en el acto del remate, el que se efectúa con sujeción a lo dispuesto en las leyes vigentes números 8172 y 9155. Por informes ocurrir al Banco Hipotecario Nacional (25 de Mayo No. 245, capital federal) o su sucursal en Mendoza.

Aviso iniciado en LA EPOCA el 28 de enero de 1916.

No. 235-v-feb-14

BANCOS

BANCO FRANCES DEL RIO DE LA PLATA. — Reconquista 157, Buenos Aires. — Sucursales: Rosario de Santa Fe y Bahía Blanca. Corresponsal en París: Banque Argentine et Francaise, 85 Boulevard Haussman 85.

Abona por año, oro sellado y curso legal:

Por depósitos en cuenta corriente .	1	o|o	1	o|o
Id. id. a plazo fijo de 30 días	1 1|2	"	1 1|2	"
Id. id. a plazo fijo de 60 días . . .	2 1|2	"	2 1|2	"
Id. id. a plazo fijo de 90 días . . .	3 1|2	"	3 1|2	"
Id. id. a mayor plazo	convencional.			
Id. id. en Caja de Ahorros, después de 30 días	4	o|o	4	o|o
Cobra:				
Por adelantos en cuenta corriente .	9	"	9	"
Descuento de pagarés y letras . .	convencional.			

Todas las operaciones bancarias. Emisión de giros y cartas de crédito. Transferencias telegráficas. Títulos, Cobranzas de cupones y valores.

Administración de propiedades: Colocaciones hipotecarias por cuenta de terceros.

Servicio especial de giros postales franceses y remesas de fondos a los movilizados. — Roberto Dolacre, director general.

AVISOS POPULARES

DIEZ CENTAVOS POR PUBLICACION

TRABAJOS PEDIDOS

APRENDICES TALABARTEROS PRACTICOS, SE precisan, Cangallo 3676.

APARADOR MEDIO OFICIAL QUE SEPA DOblar, se precisa, Maza 2138.

BORDADOR O BORDADORA A MAQUINA CORnely, competente, preciso, San Carlos 3526.

BORDADORA A MAQUINA SE PRECISA; SARmiento 524.

CORTADOR DE SUELA NECESITO, LAVALLEJA 1127.

CARPINTERO MEDIO OFICIAL, SE NECESITA: Santa Rosalía 1416.

DEPENDIENTE DE ALMACEN PRACTICO EN despensa, se necesita; Cabildo 4001.

DEPENDIENTE DE ALMACEN DE 15 A 17 años práctico y recomendado preciso, R. L. Falcón 3599.

ENCUADERNADOR APRENDIZ ADELANTADO, se precisa, Santa Fe 4615.

ENCUADERNADOR MEDIO OFICIAL DE RUSTIca, se necesita: Viamonte 321.

FIORINA DI BOGNANCO, AGUA MINERAL DE Domodossola (Italia). Se necesitan corredores a comisión; dirigirse Santiago del Estero 329.

FOTOGRAFO RETOCADOR DE NEGATIVOS Y bromuros necesito trabajando medio día; Sud América 80.

HERREROS MEDIO OFICIALES COMPETENTES en puentes metálicos, se precisan, Alsina 1338.

HERRADOR PEON SE PRECISA, CHARCAS 5151. Tratar de 11 a 2.

JOVEN español PARA REPARTIR ENTREGAS, necesito, doy casa, comida y comisión; Pichincha 1867.

JOVEN ARTISTA, CELEBRE, NECESITA señorita para ayudarlo en sus trabajos, dispuesta a viajar' Reconquista 645, de 10 a 4.

LENCERAS PARA ROPA INTERIOR FINA, DE señora se necesitan, con muestra; Sarmiento 534.

LITOGRAFO PRENSISTA Y MAQUINISTA, SE precisa; Balcarce 251.

MUCHACHO DE 16 A 18 años, PRECISO, PARA peón de lechería. Rivadavia 3928.

MEDIO OFICIAL PELUQUERO SE NECESITA, Formosa 123.

NECESITO REPARTIDOR DE ALMACEN: PAvón 3201.

OFICIAL SASTRE DE CONFECCION SE NECESIta, Avenida La Plata 419.

OFICIAL MEDIO PELUQUERO PRECISO, LOBOS 1423.

PLANCHADORAS OFICIALAS SE PRECISAN, Ecuador 296.

QUESERO BUENO SE PRECISA CON CERTIFIcados que acrediten su capacidad, se paga buen sueldo y se le habilita, Moreno 2505, de 12 a 2 p. m.

REPARTIDOR DE VINOS MENDOZA, POR SU cuenta necesito, Montevideo 333.

SIRVIENTA BIEN RECOMENDADA SE NECESIta, buen sueldo, O'Higgins 2096.

SE PRECISA APRENDIZA MODISTA, VICTORIA 1035, 2.o piso, N.o 4.

TORNERO EN BRONCE, SE PRECISA, COMPEtente; Gazcón 370.

ZAPATERO SE PRECISA DE HOMBRE Y VArón, clavado; Independencia 3791.

TRABAJOS OFRECIDOS

AUXILIAR DE ESCRITORIO. POSEE INGLES, francés, se ofrece; Humberto I 959.

CARPINTERO OFICIAL OFRECESE TODO TRAbajo, práctico instalaciones, Pozos 960.

CORTADOR SASTRE SE OFRECE A PRUEBA, con certificados; Cevallos 1070.

DEPENDIENTE CON 5 años DE PRACTICA EN ramos generales y con recomendaciones, se ofrece, para la campaña; Esmeralda 953, J. M.

DEPENDIENTE ALMACEN SE OFRECE, PRACtico, con buenas recomendaciones, Lavalle 1953.

EMPLEADO DE TIENDA O COBRADOR CON garantía en efectivo, se ofrece, por carta, F. Ibáñez, Tacuarí 281.

EX COMERCIANTE, ARGENTINO, PRACTICO EN trabajos generales, se ofrece, sin pretensiones, D. E. Espallata 3879.

FOTOGRAFO IMPRESOR BROMURISTA SE ofrece; D. Massoni, Junín 1336.

GERENTE SASTRE, SOMBRERERIA, etc., etc., muy conocedor del negocio se ofrece, Bolívar 1070, R. Vega.

HOMBRE CON GARANTIA, BIEN RECOMENDAdo, para casa mayorista o consignataria, práctico en almacén y haciendas, se ofrece, ciudad o campo; Ayacucho 890.

JOVEN SE OFRECE, MEDIO JARDINERO O mucamo, Talcahuano 358.

MECANICO AJUSTADOR RECIEN LLEGADO DE España se ofrece para garage, casa de bicicletas o taller de maquinarias, Rivadavia 1692.

NIÑA PRESENTADA POR SUS PADRES DESEA encontrar casa seria, sabiendo máquina, bastante contabilidad y posee buena ortografía, por carta Salcedo 3043, D. V.

OFICIAL MEDIO PELUQUERO, SE OFRECE, Esmeralda 970.

PINTOR OFICIAL DE AUTOMOVILES, COMPEtente, se ofrece, Peña 3135.

SE OFRECE APRENDIZ FARMACIA DE 15 años, Q. Bocayuva 717.

SE OFRECE UN PEON DE QUINTA PARA LAciudad o campo, que entienda de cocina también sin pretensiones, dirigirse por carta a Emilio R. Laruel, Juncal 767. perm.

TAPICERO FRANCES RECOMENDADO OFRECE se para casas de familias. Hace toda clase de trabajos, especialidad en cortinados, muebles, fundas y tapizar paredes. Precios módicos, Canning 488, U. T. 2013, Mitre. 241 v. Feb. 3.

TRABAJADOR SERIO, PRACTICO EN FABRICAción de licores, sin pretensiones, se ofrece, J. P., Larrea 228.

COMPRA VENTA DE NEGOCIOS

SE VENDE UN NEGOCIO DE FOTOGRAFIA EN San Antonio de Areco, con facilidades de pago. apital, 2.000 pesos, dirigirse por carta o personalmente a J. R. Martínez, San Antonio de Areco F. C. C. A. 222.

ALQUILER DE CASAS

ALQUILASE PETIT HOTEL, BULNES 1919, 2 HAbitaciones, patio, hall, etc., Mar del Plata. 243 v. Feb. 1

LIMPIADORES Y LUSTRADORES

LA FRANCO INGLESA, GRAN EMPRESA DE limpieza de casas, encera, lustra pisos, especial, abonados por mes, Corrientes 1887, U. T. 561-1931 Libertad 241 v. Feb. 1.

INFORMACIONES DE ÚLTIMA HORA

Servicio telegráfico del Exterior

Próxima ofensiva alemana

ENCUENTROS ENTRE STOCHOD Y EL STYR

Pequeños éxitos austriacos en Toponitz

COMUNICADOS OFICIALES RUSOS

PETROGRADO enero 29.— Las noticias que llegan de las líneas de batalla hacen comprender que los alemanes están preparando un nuevo movimiento ofensivo en los sectores de Riga y Dwinsk. Los críticos militares opinan que esa acción ha de iniciarse en un futuro inmediato, pues los alemanes realizan constantemente movimientos que de otro modo serían inexplicables.

Los aeroplanos y dirigibles enemigos llevan a cabo extensos reconocimientos sobre las líneas rusas. Aseguran los prisioneros hechos en la Bukovina que las tropas alemanas que allí se encontraban han sido retiradas y enviadas al norte.

A la Bukovina llegaron muchísimos cañones y millares de trabajadores. Cuando los cañones fueron emplazados las tropas fueron trasladadas hacia Czentochowa, de donde se las envió a Povewjesh al oeste de Dwinsk.

Los alemanes han podido efectuar esos movimientos sin preocuparse de otras cosas, porque los rusos se han visto obligados a suspender su ofensiva en la Bukovina, debido a los grandes lodazales. Los soldados en algunos puntos se hunden en el lodo hasta la rodilla.

COPENHAGUE, enero 29. — Informan de Berlín que entre Stochod y el Styr las tropas del general von Linsingen han librado varios encuentros con los rusos, que resultaron favorables para ellas. Los alemanes hicieron un buen número de prisioneros y se apoderaron de gran cantidad de material de guerra.

Los austriacos efectuaron un ataque por sorpresa cerca de Topowitz contra una posición avanzada moscovita e hicieron prisioneros a casi todos sus ocupantes. Los que no cayeron prisioneros fueron muertos a bayonetazos.

PETROGRADO. enero 29. — El ministerio de guerra publicó anoche el siguiente comunicado:

"En la región de Riga se produjo algún cañoneo.

"Durante el bombardeo de Sclock, los aeroplanos alemanes, mientras regulaban el fuego del enemigo arrojaron bombas.

"En varios puntos del distrito de Plakanar, nuestra artillería alcanzó numerosos éxitos.

"Varios zeppelines arrojaron bombas en la región de Dwinsk.

"Nuestra artillería en la región del lago Sventen disparó a una gran fuerza alemana.

"Los alemanes celebraron el aniversario del kaiser y no se observó particular animación en sus líneas.

"En el Stripa Medio se produjeron frecuentes escaramuzas entre grupos de exploradores.

"En la noche del 21 al 22 de enero nuestros automóviles blindados penetraron hasta los alambrados de púa del enemigo, en el camino de Buczacz y abrieron el fuego contra un grupo numeroso de trabajadores. Las ametralladoras los pusieron en fuga, infligiéndoles crecidas bajas.

"Al norte de Doyan, patrullas rusas con granadas de mano desalojaron al enemigo de los cráteres abiertos en sus trincheras por explosiones de minas. En la misma región pequeños grupos intentaron una ofensiva contra nosotros, pero nuestro fuego los rechazó.

"Después de retirarse, los destacamentos enemigos emitieron nubes de gases sofocantes."

PETROGRADO, enero 29.—Se dió esta tarde a la publicidad el siguiente comunicado oficial:

"En la región de Riga hubo un duelo de artillería.

"En la región de Dinsk los zeppelines arrojaron bombas.

"En el Stripa Central hubo frecuentes escaramuzas.

"Al norte de Doyan desalojamos al enemigo de los cráteres provocados por la explosión de minas."

Los aliados en Grecia

Ocupación del fuerte de Karabar

ATENAS, enero 29. — Ayer por la mañana tropas de marinería aliadas ocuparon el fuerte de Karabar, a pesar de todas las protestas griegas.

Las tropas desembarcadas son inglesas, francesas, italianas y rusas. Esta es la primera vez que las potencias de la cuádruple "entente" operan juntas.

Los rusos desembarcados pertenecen a un buque de guerra recién llegado del lejano Oriente.

Alemania y Estados Unidos

NOTICIA DESMENTIDA

WASHINGTON, enero 29. — El secretario de estado, Mr. Robert Lausing, ha desmentido la noticia, según la cual la cuestión del Lusitania, a causa de la negativa alemana de desaprobar la conducta del comandante del submarino que hundió a dicho buque, ha llegado a un punto tal que los Estados Unidos proyectan la presentación de un ultimátum.

SUSCRIPCION DE GUERRA

ROMA, enero 29 — Continúa con todo éxito la subscripción del empréstito de guerra.

Los príncipes de la casa real han contribuido con importantes sumas.

Todas las instituciones financieras han solicitado fuertes demandas de los títulos.

Se cree que esa operación puede considerarse ya como conseguida en forma satisfactoria que demuestra la potencia de Italia.

El incidente suizo-alemán

ALEMANIA NO LE DIO IMPORTANCIA

NUEVA YORK, enero 29. — Telegrafían de Berlín que el gobierno imperial no dió importancia al atentado realizado por los estudiantes de Lausana contra el consulado de Alemania y ofensa a la bandera.

El apresuramiento del gobierno federal suizo y de la municipalidad de Lausana para presentar sus excusas por ese acto, antes de que las exigiera la cancillería de Berlín, ha quitado a ese atentado toda significación, considerándolo como un acto de jóvenes exaltados e incitados por los agentes de Francia en Suiza, empeñados en crear dificultades al gobierno alemán.

La prensa germana no dió tampoco gran trascendencia al suceso, limitándose a manifestar que del acto impulsivo de unos cuantos locos no puede responsabilizarse a un país amigo como Suiza y a su gobierno, que se apresuró a dar las más cumplidas satisfacciones.

CHILE

SANTIAGO DE CHILE, enero 29. — El lunes próximo en Valparaíso el señor Sanfuentes convocará a los representantes de las compañías de navegación para ocuparse del problema de los fletes. Ha sido redactado un mensaje que se enviará dentro de breve al congreso por el cual se prohibe la enajenación de naves chilenas a firmas extranjeras. Se cree que esta ley será acogida favorablemente.

—En la sesión del congreso la comisión mixta de los presupuestos despachó el presupuesto del ministerio de relaciones exteriores iniciándose hoy el estudio del presupuesto de ferrocarriles.

El lunes próximo por la mañana se celebrará una sesión especial en la cámara de diputados para tratar un proyecto por el cual se libera de derechos de internación al ganado que se envíe a las provincias de Tacna, Tarapacá, Antofagasta y Atacama.

BRASIL

RIO DE JANEIRO, enero 29. — El vicepresidente primero del senado doctor Antonio Azevedo, ofreció anoche en su residencia una comida íntima al ministro del Brasil en la Argentina, doctor Luis Martins de Souza Dantas.

A esta comida asistieron varias y distinguidas personalidades de la sociedad carioca.

El referido diplomático continúa siendo muy agasajado por sus amigos.

—Por iniciativa del capitalista Alejandro Gutiérrez se organiza aquí una empresa destinada a la colonización y explotación de industrias agrícolas en los estados del sur del Brasil, debiendo iniciar sus trabajos en el estado de Paraná.

La empresa cuenta con importantes elementos de representación.

—Hoy es esperado de Europa el joven Octavio Souza Dantas, hermano del ministro del Brasil en la Argentina.

Aquél regresa de Francia donde formó en las filas de la Legión Extranjera, habiendo tomado parte en diversos combates.

Numerosos amigos se disponen a hacerle objeto de una cariñosa manifestación de bienvenida.

—Un telegrama de Recife desmiente que el ministro de agricultura, doctor José Bezerra, no regrese a esta capital, a fin de reasumir su cartera.

—Comunican de San Paulo que en breve asumirá la jefatura de redacción del conocido diario italiano local "Fanfulla", el señor Pedro Passino, periodista que ha estado trabajando en Buenos Aires, en varios periódicos porteños.

El señor Giovanelli que desempeñaba aquél cargo ha venido a esta capital, donde dirigirá la importante casa comercial de Martinelli Hnos.

—Telegramas de Florianópolis dicen que fuerzas del estado de Paraná, avanzan por la región limítrofe litigiosa, habiendo ocupado Villa Nova Timbó.

Sin embargo, telegramas de fuente paranaense niegan esa versión, asegurando que el propósito de aquella noticia es impresionar al primer magistrado.

URUGUAY

MONTEVIDEO, enero 29. — Me consta que el ministro del Brasil comunicó a un fuerte importador de yerba, que el gobierno permitirá el despacho del citado artículo poniendo en el envase la siguiente inscripción: "Ilex mate conteniendo tanto por ciento de gongonilla".

—La comisión permanente otorgó su venia para destituir al administrador de rentas de Paysandú, señor Alberto Quintana.

—Con motivo de la guerra europea varios vapores alemanes quedaron fondeados en nuestro puerto. Debido a la falta de bodegas el sindicato de capitalistas uruguayos, argentinos y brasileños están haciendo gestiones para comprar dichos vapores, que son: Bahía, Wiegan, Polynesia, Silria, Harzburg, Turingia, Mera y Salatis.

Los interesados en la compra se han dirigido a la capitanía del puerto, solicitando informes precisos referentes a esos vapores.

—Expidióse un decreto reglamentando la ley que grava con doble impuesto de contribución inmobiliaria los bienes de los propietarios ausentes, así como a los que al efectuar el pago hállense con más de un año en viaje fuera del país.

—Falleció la respetable matrona señora Celia Ruano de Gomensoro.

—La comisión nacional de fomento rural presentóse al gobierno pidiendo aplazamiento de la jornada de 8 horas.

—Presentóse hoy al juzgado de comercio la sociedad de seguros La Mutua, pidiendo su liquidación.

—Sublevóse contra el captán la tripulación de la fragata inglesa Pursmack, surta en el puerto.

Intervino la autoridad marítima, reduciendo los amotinados.

—El vapor Vestris, llegado hoy de Nueva York, conduce 500.000 dólares para el Banco Anglo-Sudamericano de esa plaza.

PROVINCIAS

BUENOS AIRES

Alarmante desarrollo del juego. — Ocultación de hechos de sangre por la policía. — El crimen del día.

PEHUAJO, enero 29. — El juego ha adquirido un alarmante desarrollo en Pehuajó, Francisco Madero, Henderson y Magdala.

En Francisco Madero, se juega a vista y paciencia de la policía, repartición que oculta los hechos de sangre que se producen en los garitos conservadores que funcionan con título de comités. Días pasados, fué herido en la cancha de pelota de este punto, un ciudadano de apellido Flores. El hecho ni se puso en conocimiento de la comisaría, y el herido anda tranquilamente libre.

—Sería conveniente que la jefatura de policía designara un inspector para aclarar la muerte de la mujer Carmen Rodríguez de Contreras.

El pueblo está indignado por este hecho.

Acaparamiento de libretas.—El juego en auge

FRANCISCO MADERO, enero 29. — Es un hecho comprobado que el señor Juan Calom, jefe de los elementos conservadores, se ocupa en combinación directa con el delegado municipal señor Casanova, del acaparamiento de libretas, coadyuvando en esta tarea el oficial de policía señor Seco.

El citado jefe de los elementos conservadores es una persona de malos antecedentes y amparado por la policía comete toda clase de abusos.

El juego, cultivado proficuamente, es uno de sus medios de propaganda.

El delegado municipal

CIUDADELA, enero 29. — Las contravenciones municipales no reciben la correspondiente aplicación de las multas, cuando las personas a quienes se les debe aplicar pertenecen a la camarilla del delegado municipal.

Es así que resulta ineficaz toda la vigilancia policial en ese sentido.

El comisario de ésta debiera pasar una nota a quien corresponda, dando cuenta exacta de los procederes usados por el funcionario municipal, si es que desea dejar en salvaguardia su correcta conducta.

Función de beneficencia.—Otra.

MORON, enero 29. — El 4 de febrero próximo se realizará en el cine Radium una función organizada por la comisión Pro Vanguardas de la Patria y cuyo producto se destinará a la adquisición de uniformes para los vanguardias pobres.

—Con toda felicidad ha sido operada la señora Lucía P. de Hartridge.

Semilla de alfalfa. — Fiesta a beneficio del cuerpo de bomberos

BAHIA BLANCA, enero 29. — Hay gran producción de semilla de alfalfa; se vendió ayer clase especial a ocho cincuenta los diez kilos.

—Una comisión de damas y señoritas de Puerto Comercial, ha organizado un baile, bazar y rifa para el 12 de febrero, a beneficio del cuerpo de bomberos voluntarios de Ingeniero White, prometiendo resultados halagüeños.

Exposición ganadera. — Estafa. — Lluvia

TRES ARROYOS, enero 29. — La exposición ganadera que tiene anunciada la Sociedad Rural de este partido para los días 30 y 31 del corriente, promete revestir gran importancia. Son numerosas las anotaciones de hacienda que se reciben de diversos establecimientos ganaderos de la zona y los pedidos de locales acrecen.

—Ha sido estafado el vecino Agustín Rossi en siete mil pesos moneda nacional por medio del cuento del billete premiado.

—Durante los últimos cuatro días han caído 45 milímetros de agua.

Estas lluvias favorecen grandemente a los campos de ganadería y maizales del partido.

La deuda municipal — Sus balances sobre la inversión de fondos.

MERCEDES, enero 29. — Es unánime la protesta popular provocada por la desidia de los que administran la comuna, quienes han olvidado las más elementales obligaciones de sus respectivos cargos, haciendo abandono completo de la ciudad, la que se encuentra convertida en un verdadero campo de pastoreo.

La municipalidad percibe por diversos conceptos pesos trescientos mil anuales, sin embargo, puede asegurarse que no tiene en caja un solo centavo, sin razón que justifique la inversión de esos fondos, y si las hay, el público contribuyente no las conoce porque no se dan a publicidad los balances mensuales.

Adeuda hace años alrededor de medio millón de pesos y no obstante de que no se invierten las entradas en mejoras, como ser, arreglos de caminos y reparación del empedrado, el que en su totalidad se encuentra intransitable, aquellas no se satisfacen.

SANTIAGO DEL ESTERO

Sumario a un militar. — Un escribano descalificado. — Reorganización de la policía

FRIAS, enero 29. — Según informes recogidos de buena fuente, el jefe del distrito militar núm. 59, mayor Juan Antonio González Rolón, se encuentra detenido en calidad de preso en el 19 de infantería sito en Tucumán. Después de recibir los informes de la comisión militar que arribó a levantar el sumario, se sabe que el mencionado militar se encuentra con dos centinelas a la vista y se le instruye un sumario por indecoro militar.

—El escribano público Clodomiro Hernández Herrera ha sido retirado de su profesión. No se sabe con certeza las causas que fundamentaron al poder ejecutivo para tomar estas medidas.

—En el servicio de policía se nota una reacción favorable hacia su reorganización.

CORDOBA

RIO CUARTO, enero 29. — Se efectuó el sepelio de los restos de la señora Manuela Fredes de Sarandón, fallecida ayer.

—Reuniéronse el comité departamental y el seccional, tomándose distintas resoluciones.

CORRIENTES

Rumores de acercamiento. — Publicación del "Alem". — Incapacidad policial. — Fallecimiento.

CORRIENTES, enero 29. — Se comenta la noticia de un posible arreglo entre el gobernador Loza y Ugarte, lo cual traería el predominio de Vidal y un mayor pronunciamiento en las divergencias que existen en el seno del oficialismo.

—El diario "Alem" concreta los atropellos y persecuciones hechos a ciudadanos radicales de Bella Vista, evidenciando los propósitos de presión en las próximas elecciones, y esto no obstante el triunfo radical asegurado.

—Los robos que a diario se repiten en esta capital motivan la alarma en esta ciudad que censura la incapacidad policial para descubrir a los autores.

—Falleció el señor Castor Vedoya, dejando una cuantiosa fortuna.

Sentido fallecimiento. — Enfermo. — Adhesiones al radicalismo. — Acción de la Unión Comunal.—

BELLA VISTA enero 29. — Es muy lamentado el fallecimiento del correligionario Benito H. González, persona sumamente apreciada, que había sabido granjearse la simpatía de sus amigos debido a su carácter franco y leal.

—Se halla sumamente grave el señor José Mondada. Es asistido por el doctor Castillo Sastre.

—Trabaja muy activamente y con buen resultado, debido a las adhesiones que recibe a diario en esta localidad, el comité local provisional.

—Es muy encomiable la actividad de la Unión Comunal, que debido a sus esfuerzos ha embellecido este pueblo, pues existen pasos y aceras en las calles y el arreglo de caminos es continuo, siendo muy elogiada la participación del señor Eduardo N. Moine, quien no omite sacrificios con el fin de hacer adelantos en beneficio de este pueblo abandonado por sus autoridades.

TUCUMAN

La disidencia entre progresistas y conservadores. — Candidatos a ministros. — El déficit de la comuna

TUCUMAN, enero 29. — Los progresistas no quieren entrar en arreglos con los conservadores. Sostendrán las candidaturas de Mena y de Cossio para diputados nacionales. Hablan de fundar un diario.

—Dáse como candidato para reemplazar a los ministros en la cartera de gobierno, al doctor Juan B. Terán, y al señor León Rouges en la de hacienda.

El primero es un caballero lleno de méritos y de prestigios positivos. Actualmente ocupa el rectorado de la universidad.

Está considerado como un talento.

Sería prenda de honor para todos los partidos si aceptara.

Esta candidatura tiene proyecciones a la gobernación.

Oficialmente sábase que el déficit de la comuna asciende a cuatro millones de pesos.

PAMPA

Sucursales bancarias. — Proceder policial.— Actualidad política. — Traslado de un gerente. — Fallecimiento. — Viajero.

GENERAL PICO enero 29 .— En varios pueblos de relativa importancia comercial del territorio, se viene reclamando la creación de una sucursal bancaria, encontrándose entre ellos Quemú Quemú, que carece de una institución de esa índole.

El directorio del Banco de la Nación debería tomar nota de estas necesidades, ampliando el número de sucursales que fuera conveniente y derogando las disposiciones por las cuales las sucursales establecidas en Victoria y General Acha han quedado transformadas en simples agencias, perjudicando los intereses de esos vecindarios.

Sin causas justificadas y en forma que hace poco honor al buen proceder y cumplimiento llamado a desempeñar por la repartición de policía, fué aprehendido ayer, mientras transitaba por una de las calles céntricas de la población, el periodista Pedro Porcel.

Por la tarde fué puesto en libertad, culpándose su detención a un dato equivocado.

—Se aprestan cuatro agrupaciones con candidatos propios a tomar parte en la lucha comicial del mes próximo.

La opinión pública adjudica como seguro el triunfo a la candidatura del comité Popular.

Por resolución del directorio, será trasladado a Punta Alta el gerente de la sucursal del Banco de la Nación, señor Miguel Caballero.

—Ha dejado de existir la señora Ernestina Pellet de Riffault.

—De Bahía Blanca y Maza, respectivamente, la señora Van Hees, su hija Linay el señor Bietrison.

Los asuntos de Córdoba

ACTITUD DEL GRUPO ROQUISTA

Publicación de un manifiesto

Se reconoce la superioridad del radicalismo

Pidiendo auxilio

RECONSTRUCCION DEL VIEJO P. A. N.

CORDOBA, enero 29. — El grupo roquista acaba de publicar un manifiesto político dirigido a la provincia y a toda la república, expresando que es impostergable la necesidad de la resurrección del partido Autonomista Nacional.

Empieza estudiando el momento político actual, reconociendo que el radicalismo dispone de compactas multitudes electorales bien organizadas y que el triunfo de Córdoba ha incorporado a sus filas la más importante situación del interior.

Semejante situación, hace que sea necesario promover la reconcentración del antiguo partido cuya vieja bandera fué transitoriamente recogida, pero jamás arriada por cobardías exististas, pues ha sobrevivido a través de los tiempos y accidentes políticos y es el partido de actuación más acentuada y prestigiosa en la historia interna de la república.

La denominación de "régimen" que le da el radicalismo dice que es porque siempre principio de orden dentro de la ley imperó y fué implantado con "la mano firme" que exigen todos los estados políticos y sociales embrionarios, contrario a las demasías anarquizantes de la libertad.

Se atribuye la gestión de gobierno realizada por los más grandes estadistas que ha tenido el país desde Avellaneda hasta el presente y que todo progreso material, moral e intelectual es obra del partido Autonomista.

Concluye exhortando a todos a contribuir a la reconstrucción del viejo y glorioso partido y prestigiar la fórmula demócrata-progresista.

El manifiesto, no obstante su carácter de proclama local tiene la sanción y el asentimiento y la rúbrica de la junta de gobierno del partido Demócrata Progresista de la provincia, representado por la fusión de todos los partidos locales de los departamentos de Tercero Abajo, Tercero Arriba y Calamuchita y firmado por Miguel Astrada, Didimo Mayorga y Luis B. Gómez, todos miembros de la junta de gobierno.

El doctor Cafferatta renunció y envió ayer su dimisión de candidato a diputado nacional.

Los diarios publican una carta enviada el diputado Garzón al director de "Los Principios", manifestando que ayudaría al doctor Nores para que fuera senador nacional.

El gobernador electo, doctor Loza entrevistóse con el Dr. Cárcano para pedir que suspenda los trabajos tendientes a la ejecución del dique San Roque.

Se cambió el nombre de la Villa Trinidad por el de Cura Brochero, en homenaje a su memoria.

Empieza a intensificarse el entusiasmo en las filas radicales por la próxima campaña.

Importante conciliábulo político

La candidatura Güemes

Corre el rumor de haberse realizado anteanoche, en la mañana de hoy, y en el Jockey Club, una reunión de personajes políticos de diversa importancia. A pesar de las precauciones que adoptaron, afírmase que estaban presentes el señor Villanueva, gobernador de Corrientes, señor Loza; dos amigos del señor Ugarte, un representante del oficialismo tucumano, el ministro de Justicia y algun otro.

Allí ha quedado resuelta, según parece, la proclamación del doctor Güemes por los partidos que se designan con el nombre de concentración, a los cuales dícese haber prometido su apoyo el gobernador Patrón Costas y el de Tucumán.

Damos la información sin mayor tiempo para ratificarla, pero asegurando la excelencia y veracidad de su origen.

La propaganda electoral

El impuestu a los avisos

Esta mañana se apersonó al intendente municipal el diputado nacional doctor Le Bretón, para pedirle que se deje sin efecto la disposición que grava a la propaganda electoral con un impuesto de dos centavos cada aviso. El representante radical expuso al doctor Gramajo el serio inconveniente que representará a los partidos en lucha, durante las próximas elecciones, esa disposición, por el gravamen a los avisos. Por otra parte le manifestó que el cobro de ese impuesto se halla en contradicción con la ley electoral, que exime de impuestos de toda índole a las propagandas políticas.

El doctor Gramajo encontró muy atendibles las razones del diputado Le Bretón, prometiéndole ocuparse preferentemente del asunto para resolverlo como sea de justicia. La cuestión no se presenta muy difícil, en opinión del intendente, pues como el impuesto a los avisos electorales es más bien una retribución de servicios realizados por la municipalidad para fijar los carteles, con que los interesados efectúen por su cuenta la colocación de los mismos, el impuesto no tiene razón y se exime en consecuencia.

En este sentido ha encarado el asunto el doctor Gramajo, dándose por seguro que lo resolverá favorablemente a la solicitud del representante radical.

Los desagües de un corralón municipal

Grave denuncia

El intendente recibió hoy una seria denuncia del director de las obras de salubridad sobre los desagües del corralón municipal de la calle Cerviño, entre las avenidas Vertiz y Bullrich. Según esa denuncia, el administrador de la limpieza ha dispuesto que las aguas servidas del corralón de referencia se arrojen directamente al arroyo Maldonado, sin efectuar previamente la depuración necesaria en las cámaras depuradoras, como corresponde, tratándose de aguas mezcladas con estiércol y otros residuos.

Como las aguas arrojadas así infectan las del arroyo antedicho, constituyendo un serio peligro para la salud pública, el director de dicha repartición nacional formula la denuncia que ha causado sorpresa en la intendencia.

GUERRA Y MARINA

JUSTICIA MILITAR

Se ha sobreseído provisionalmente en el sumario instruído al regimiento 8 de caballería con motivo de las diferencias entre las planillas de existencias del arsenal de guerra e intendencia de guerra.

Estas dependencias procederán a descargar al regimiento citado de los efectos que constituyan la diferencia aludida.

RENOVACION DE EXCEPCIONES

Pasado mañana vence el plazo acordado por la ley para la renovación de las excepciones del servicio militar obligatorio.

Los ciudadanos que estén obligados a llenar ese requisito, y no lo hagan, serán acreedores a la multa determinada por el código militar.

MISA DE LOS CONSCRIPTOS

En el templo de Nuestra Señora de la Merced será oficiada mañana a las 9 a. m. una misa a la que asistirán los conscriptos de la clase de 1895 que se incorporarán a la armada el martes de la semana próxima.

Estos conscriptos, cuyos puntos de concentración y demás detalles, dimos a conocer oportunamente deberán aprender la instrucción en la isla de Martín García antes de pasar a prestar servicio en los buques.

ARSENAL DE RIO SANTIAGO

En vista de la grave denuncia publicada en LA EPOCA del jueves último, referente a irregularidades de gran importancia cometidas en la administración del arsenal de Río Santiago, el vicealmirante Sáenz Valiente ha ordenado al jefe de aquella dependencia, capitán de navío José Monesterolo, que informe a la brevedad posible sobre el particular.

El ministro de marina, así que reciba la nota-contestación del capitán Monetta, nos ha prometido ponerla en nuestro conocimiento, absteniéndose en el interín de hacer otras declaraciones al respecto.

DIRECCION DE ADMINISTRATNA

El lunes próximo, de acuerdo con lo resuelto por la superioridad, se hará cargo de la dirección de administrativa de la armada el capitán de navío Julián Irizar.

Este jefe ha regresado recientemente de Londres, donde desempeñaba la jefatura de nuestra comisión naval allí ubicada.